ZÁKLADNÍ ŠKOLA BENEŠOV, DUKELSKÁ 1818

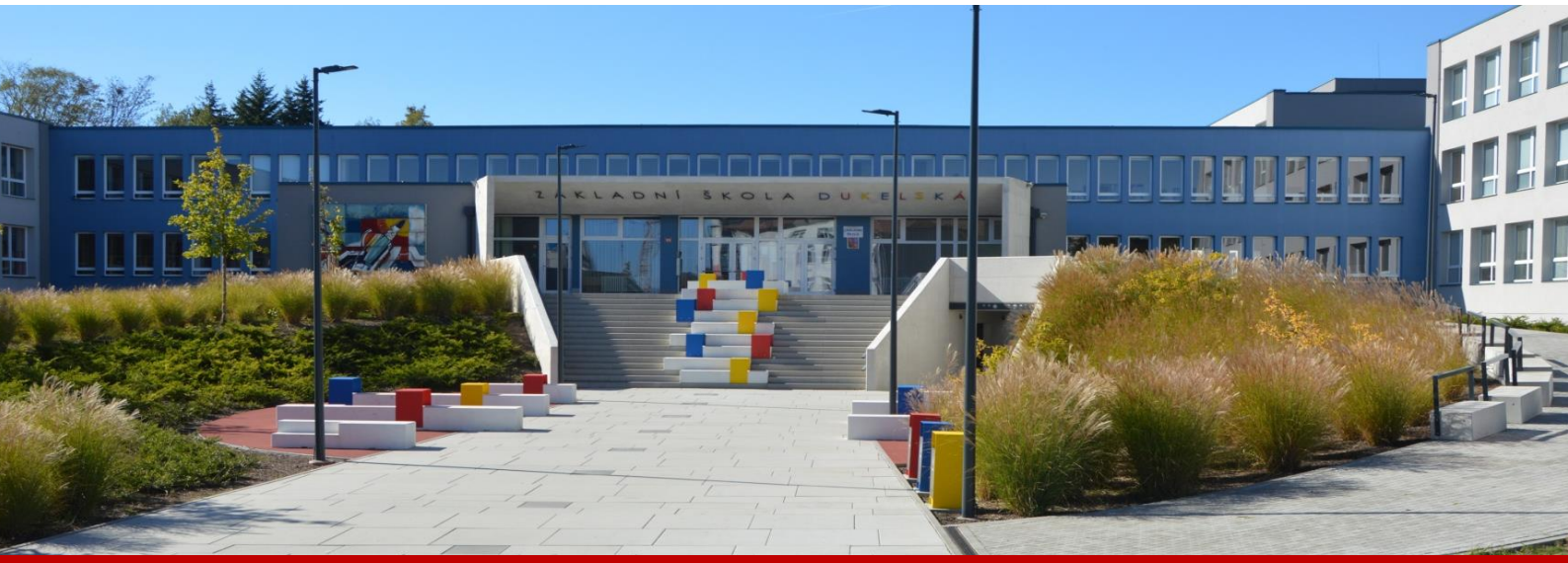

VÝROČNÍ ZPRÁVA O ČINNOSTI ŠKOLY

ve školním roce 2022/2023

Č. j.: ZSBNDU/1286/2023/2-6/A10

Obsah

ÚVODNÍ SLOVO ŘEDITELKY ŠKOLY 5

A ZÁKLADNÍ ÚDAJE O ŠKOLE 6

A.1 ŠKOLA 6

A.2 ZŘIZOVATEL 6

A.3 SOUČÁSTI ŠKOLY 7

A.4 ZÁKLADNÍ ÚDAJE O SOUČÁSTECH ŠKOLY 7

A.5 MATERIÁLNĚ - TECHNICKÉ PODMÍNKY ŠKOLY 7

A.6 ÚDAJE O ŠKOLSKÉ RADĚ 8

A.7 ÚDAJE O SPOLKU RODIČŮ A PŘÁTEL ZÁKLADNÍ ŠKOLY BENEŠOV, DUKELSKÁ 1818, Z. S. 8

B PŘEHLED OBORŮ VZDĚLÁNÍ, KTERÉ ŠKOLA VYUČUJE V SOULADU SE ZÁPISEM VE ŠKOLSKÉM REJSTŘÍKU 9

C RÁMCOVÝ POPIS PERSONÁLNÍHO ZABEZPEČENÍ ČINNOSTI ŠKOLY 10

C.1 ZÁKLADNÍ ÚDAJE O PRACOVNÍCÍCH ŠKOLY 10

C.2 ÚDAJE O PEDAGOGICKÝCH PRACOVNÍCÍCH 10

C.3 ODBORNÁ KVALIFIKACE PEDAGOGICKÝCH PRACOVNÍKŮ 14

C.4 ÚDAJE O NEPEDAGOGICKÝCH PRACOVNÍCÍCH 15

D ÚDAJE O PŘIJÍMACÍM ŘÍZENÍ NEBO O ZÁPISU K POVINNÉ ŠKOLNÍ DOCHÁZCE A NÁSLEDNÉM PŘIJETÍ DO ŠKOLY 16

D.1 ZÁPIS K POVINNÉ ŠKOLNÍ DOCHÁZCE 16

D.2 VÝSLEDKY PŘIJÍMACÍHO ŘÍZENÍ 16

D.3 ÚDAJE ZA ŠKOLNÍ ROK 2022/2023 19

D.4 ÚDAJE ZA ŠKOLNÍ ROK 2021/2022 20

E STRUČNÉ VYHODNOCENÍ NAPLŇOVÁNÍ CÍLŮ ŠKOLNÍHO VZDĚLÁVACÍHO PROGRAMU 21

F ÚDAJE O VÝSLEDCÍCH VZDĚLÁVÁNÍ ŽÁKŮ PODLE CÍLŮ STANOVENÝCH ŠKOLNÍMI VZDĚLÁVACÍMI PROGRAMY A PODLE POSKYTOVANÉHO STUPNĚ VZDĚLÁNÍ 21

F.1 ÚDAJE O ŽÁCÍCH 21

F.1.1 CIZÍ JAZYKY 22

F.1.2 SPOLEČNÉ VZDĚLÁVÁNÍ 22

F.1.3 VOLITELNÉ PŘEDMĚTY 23

F.1.4 NEPOVINNÉ PŘEDMĚTY 24

F.2 ÚDAJE O PROSPĚCHU A CHOVÁNÍ 25

F.2.1 CELKOVÝ PŘEHLED O PROSPĚCHU 25

F.2.2 CELKOVÝ PŘEHLED O VÝCHOVNÝCH OPATŘENÍCH 26

F.3 ÚDAJE O ZAMEŠKANÝCH HODINÁCH 27

F.4 DALŠÍ AKTIVITY V RÁMCI ŠKOLNÍCH UČEBNÍCH PLÁNŮ 27
F.5 PROJEKTY V RÁMCI VÝCHOVNĚ VZDĚLÁVACÍHO PROCESU BEZ DOTACE 27
G ÚDAJE O PREVENCI SOCIÁLNĚ PATOLOGICKÝCH JEVŮ, RIZIKOVÉHO CHOVÁNÍ A ZAJIŠTĚNÍ PODPORY DĚTÍ A ŽÁKŮ SE SPECIÁLNÍMI VZDĚLÁVACÍMI POTŘEBAMI, NADANÝCH, MIMOŘÁDNĚ NADANÝCH A S NÁROKEM NA POSKYTOVÁNÍ JAZYKOVÉ PŘÍPRAVY 29
H ÚDAJE O DALŠÍM VZDĚLÁVÁNÍ VE ŠKOLSTVÍ VE ŠKOLNÍM ROCE 2022/2023 35
H.1 LEGISLATIVA 35
H.2 PREVENCE RIZIKOVÉHO CHOVÁNÍ 35
H.3 INTEGRACE, INKLUZE 35
H.4 PRO CELÝ PEDAGOGICKÝ SBOR 35
H.5 OSTATNÍ SEMINÁŘE VZTAHUJÍCÍ SE K JEDNOTLIVÝM APROBACÍM, SPECIALIZOVANÝM ČINNOSTEM 35
I ÚDAJE O AKTIVITÁCH A PREZENTACI ŠKOLY NA VEŘEJNOSTI VE ŠKOLNÍM ROCE 2022/23 37
I.1 ŠKOLNÍ ČASOPIS LABYRINT 40
I.2 ENVIRONMENTÁLNÍ VÝCHOVA A OSVĚTA 41
I.3 40. VÝROČÍ OTEVŘENÍ ŠKOLY 46
I.5 ZÁJMOVÉ KROUŽKY 75
J ÚDAJE O VÝSLEDCÍCH INSPEKČNÍ ČINNOSTI PROVEDENÉ ČESKOU ŠKOLNÍ INSPEKCÍ 75
K ZÁKLADNÍ ÚDAJE O HOSPODAŘENÍ ŠKOLY 76
PŘÍLOHY 78
Příloha 1: Fotografie tříd ve školním roce 2022/2023 79
Příloha 2: Třída s rozšířenou výukou tělesné výchovy 98
Příloha 3: Průměrný prospěch 2022/2023 99
Příloha 4: Přehled prospěchu školy 101
Příloha 5: Projekt Šablony 2 107
Příloha 6: Projekt Ovoce do škol 108
Příloha 7: Školní mléko 109
Příloha 8: Diplomy ze soutěží 110
Příloha 9: Prezentace školy v tisku 120
Příloha 10: Aktivity žáků 122
Příloha 11: Seznam zkratek 136

ÚVODNÍ SLOVO ŘEDITELKY ŠKOLY

Vážené kolegyně a kolegové,

vážení rodiče a žáci,

vážení přátelé školy,

Výroční zpráva Základní školy Benešov, Dukelská 1818 o činnosti školy za školní rok 2022/2023 zahrnuje významné výročí školy – 40 let od otevření školy.

Do **37 tříd** chodilo **949 žáků**, průměrný počet žáků na třídu byl 26. Otevřeli jsme tři první třídy a pět šestých tříd. Devátým rokem byla otevřena přípravná třída s 15 dětmi – předškoláky, kteří měli odklad povinné školní docházky. Výuka probíhala podle Školního vzdělávacího programu základního vzdělávání „Škola pro všechny“, verze 4.0 a verze 5.0, jehož součástí byl i vzdělávací program pro předškolní vzdělávání pro přípravnou třídu. Celkový prospěch žáků školy je 1,31.

Školní družinu navštěvovalo **308 účastníků**, kteří byli ve 12 odděleních.

Pravidelně čtyřikrát ročně vycházel **školní časopis Labyrint**, který informoval o aktivitách školy. Školní **Informační a komunitní centrum**, které je hojně navštěvováno žáky školy, zahrnuje v sobě nejen knihovnu a studovnu, ale i netradiční učebnu multimediální. Je vybaveno pestrou nabídkou knih pro zajímavé čtení. Každým rokem se nabídka knih rozšiřuje.

Soutěže žáků a aktivity byly realizovány v plném rozsahu.

29. červen byl pro většinu dětí předposledním dnem před vysvědčením a vysněnými prázdninami. Pro žáky 9. tříd to byl den významný a zvláštní. Nesl s sebou radost, ale zároveň i slzy dojetí a vypadalo to, že možná i stesk. Rozloučili se totiž se základní školou. V odpoledních hodinách se prostory školy zaplnily rodiči, sourozenci, kamarády a těmi, kteří děti celých devět let provázeli, učiteli. To vše za účasti předsedy Spolku rodičů a přátel Základní školy Benešov, Dukelská 1818 Ing. Petra Hály a předsedkyně Školské rady při ZŠ Benešov, Dukelská 1818 Mgr. Lenky Křížové. Program této slavnostní příležitosti byl velmi pestrý. Nejprve si děti připravily pro publikum krásná hudební a taneční vystoupení. Následovalo dekorování v podobě předání medailí, kterého se ujali třídní vyučující a vedení školy. Následně byli odměněni ti nejúspěšnější, kteří naši školu během školní docházky skvěle a vzorně reprezentovali. Všem, kteří se nyní chystají na střední školy a do učilišť přejeme, ať se jim daří najít tu správnou cestu v životě a mají spoustu příležitostí k tomu, aby se rozvíjeli a plnili si své sny a přání.

Všem zaměstnancům školy děkuji za práci, rodičům a partnerům školy za spolupráci ve školním roce 2022/2023.

PaedDr. Hana Procházková

Ředitelka školy

A ZÁKLADNÍ ÚDAJE O ŠKOLE

A.1 ŠKOLA

Název školy	Základní škola Benešov, Dukelská 1818
Adresa školy	Dukelská 1818, 256 01 Benešov
Právní forma	příspěvková organizace
IČO	75033071
IZO	102002185
Identifikátor školy	600041956

VEDENÍ ŠKOLY

PaedDr. Hana Procházková
ředitelka školy

PhDr. Eva Eliášová
zástupkyně ředitelky školy pro I. stupeň

Mgr. Lubor Brázda
zástupce ředitelky školy pro II. stupeň

KONTAKTY

Telefon: 317 765 111

E-mail: zsben@zsben.cz | prochazkova@zsben.cz

Web: www.zsben.cz

Datová schránka: fz4mjn5

A.2 ZŘIZOVATEL

Název zřizovatele	Město Benešov
Adresa zřizovatele	Masarykovo náměstí 100, 256 01 Benešov
Kontakty	Telefon podatelna: 312 821 111 Oficiální web: www.benesov-city.cz

A.3 SOUČÁSTI ŠKOLY

	Kapacita
Základní škola	**960**
Školní družina	**338**

Od 1.6. 2022 dočasně navýšena kapacita školy na 990 (z důvodu války na Ukrajině, aby mohli být přijati ukrajinští žáci)

A.4 ZÁKLADNÍ ÚDAJE O SOUČÁSTECH ŠKOLY

Tabulka 1

Součást školy	Počet tříd / oddělení	Počet žáků	Počet žáků na třídu	Počet žáků na pedagoga
Přípravná třída	1	15	15	15
I. stupeň ZŠ	17	445	26	26
II. stupeň ZŠ	20	504	25	25
Školní družina	12	308	26	26

Stav k 30. 9. 2022

A.5 MATERIÁLNĚ - TECHNICKÉ PODMÍNKY ŠKOLY

Učebny	44 učeben, z toho 41 multimediálních odborných učeben
Informační a komunitní centrum (IKC)	Knihovna, multimediální učebna a studovna v jednom
Odpočinkový areál, hřiště	Venkovní hřiště pro míčové hry, běžecká dráha 60 m a 100 m, herní prvky, skluzavky, vybavení areálu venkovním nábytkem pro ŠD, přilehlé balkony u oddělení ŠD a u prvních tříd
Sportovní zařízení	Tělocvična, gymnastický sál, venkovní hřiště, běžecká dráha, boulderingová stěna
Dílny a pozemky	Dílny, areál školy
Žákovský nábytek	Nastavitelný nábytek, sestavy nábytku dle velikostí
Vybavení učebními pomůckami, hračkami, sportovními potřebami a sportovním nářadím apod.	Dle finančních možností – modernizace pomůcek na jednotlivé předměty dle potřeby
Vybavení žáků učebnicemi a učebními texty	Dle platných doložek
Vybavení kabinetů, laboratoří a učeben pomůckami	Dle finančních možností
Vybavení školy audiovizuální a výpočetní technikou	33 interaktivních tabulí, 140 počítačů, 35 tabletů, s40 ipadů

Neinvestiční rozvoj	Zakoupení knižního fondu do IKC Zakoupení 20 ipadů pro žáky Zakoupení 2 3D tiskárny Výměna koberce v 2. A, 3. B a 3.D a ve 3 kancelářích
Investiční rozvoj	Obnova nátěru palubovky v hale

V každém školním roce se postupně vybavují kabinety I. a II. stupně.

Během letních prázdnin proběhly pravidelné práce týkající se údržby, malování učeben a dalších prostor, úklidové práce, čištění koberců atd.

A.6 ÚDAJE O ŠKOLSKÉ RADĚ

Počet členů Školské rady	6
Za zřizovatele	Mgr. Lada Pavlíčková Ing. Jana Čechová
Za pedagogické pracovníky	Mgr. Věra Brabcová Ing. Dana Pitelková
Za zákonné zástupce rodičů	Mgr. Lenka Křížová, předsedkyně Ing. Veronika Macková

A.7 ÚDAJE O SPOLKU RODIČŮ A PŘÁTEL ZÁKLADNÍ ŠKOLY BENEŠOV, DUKELSKÁ 1818, Z. S.

Předseda	Ing. Petr Hála
Pokladní	Jana Rendová
Počet třídních důvěrníků	37

B PŘEHLED OBORŮ VZDĚLÁNÍ, KTERÉ ŠKOLA VYUČUJE V SOULADU SE ZÁPISEM VE ŠKOLSKÉM REJSTŘÍKU

Rámcové vzdělávací programy: 79-01-C Základní škola

ŠKOLNÍ VZDĚLÁVACÍ PROGRAM (viz Rámcový vzdělávací program pro základní vzdělávání, č. j.: *31504/2004-22*) „**Škola pro všechny**“, č. j.: *ZSBNDU/1153/2016/3-17/A5/verze 4.0 a verze 5.0*

ŠKOLA PRO VŠECHNY

Profilace od 6. ročníku
→ třída s rozšířenou výukou tělesné výchovy

Zaměření – všestrannost

C RÁMCOVÝ POPIS PERSONÁLNÍHO ZABEZPEČENÍ ČINNOSTI ŠKOLY

C.1 ZÁKLADNÍ ÚDAJE O PRACOVNÍCÍCH ŠKOLY

Tabulka 2

Počet pracovníků celkem	104
Počet učitelů ZŠ	62 (včetně výchovných poradců, školního speciálního pedagoga)
Počet vychovatelů ŠD	12
Počet asistentů pedagoga	16
Počet správních zaměstnanců ZŠ	19 (z toho 1 pracovník v IKC)

Komentář:
Tři asistenti pedagoga vykonávají práci vychovatele ve školní družině na částečný pracovní úvazek.

C.2 ÚDAJE O PEDAGOGICKÝCH PRACOVNÍCÍCH

Tabulka 3

Pedagogičtí pracovníci	Fyzické osoby	Přepočtení na plně zaměstnané
Ředitelka školy	1	1
Zástupci ředitelky školy	2	2
Učitelé	59	54,6

Tabulka 4

Ostatní pedagogičtí pracovníci	Fyzické osoby	Přepočtení na plně zaměstnané
Asistent pedagoga	16	9,75
Školní speciální pedagog	1	0,5
Výchovný poradce	2	0,2

Komentář
Školní speciální pedagog a výchovný poradce jsou z řad učitelů školy.

Tabulka 5

Pedagogičtí pracovníci ŠD	Fyzické osoby	Přepočtení na plně zaměstnané
Vedoucí vychovatelka	1	1
Vychovatelky	11	8,564
Celkem	12	9,564

VloTabulka 6

Jméno	Pracovní zařazení
BARTOŠOVÁ Daniela	Asistentka pedagoga, vychovatelka ŠD
BEDNÁŘOVÁ Ludmila	Učitelka II. stupně
BĚLOHLÁVKOVÁ Jana	Učitelka II. stupně
BEZKOROVAYNA Tetyana	Učitelka I. a II. stupně
BILANSKÁ Dana	Asistentka pedagoga
BRABCOVÁ Věra	Učitelka I. a II. stupně
BRÁZDA Lubor	Zástupce ředitelky
BREJLOVÁ Helena	Učitelka I. a II. stupně
BŘÍNKOVÁ Monika	Učitelka I. stupně
BURDOVÁ Jana	Školní speciální pedagog a učitelka I.stupně
CACHOVÁ Daniela	Učitelka I. a II. stupně
DĚDOVÁ Jana	Asistentka pedagoga
DOUBKOVÁ Olga	Asistentka pedagoga
DVOŘÁKOVÁ Hana	Vychovatelka ŠD
ELIÁŠOVÁ Eva	Zástupkyně ředitelky, výchovná poradkyně pro I. stupeň, vedoucí školního poradenského pracoviště
FAJFR Kateřina	Učitelka I. a II. stupně
FIŠEROVÁ Eva	Učitelka II. stupně
HANUŠOVÁ Dana	Učitelka I. stupně
HOUDKOVÁ Zlatuše	Učitelka II. stupně
CHOBOTSKÁ Iva	Učitelka I. a II. stupně
JANDAČOVÁ Jiřina	Učitelka I. stupně
JANOUŠKOVÁ Jana	Učitelka I. a II. stupně
JÍCHA Jaroslav	Učitel II. stupně
JIRÁŇ Jan	Učitel II. stupně
JUŘÍČKOVÁ Vendula	Vychovatelka ŠD (do 1/2023)
KAŇKOVÁ Lucie	Asistentka pedagoga
KONOPISKÁ Dita	Učitelka I. stupně

Jméno	Pracovní zařazení
KOSTECKÁ Petra	Učitelka II. stupně
KRÁSENSKÁ Monika	Vychovatelka ŠD
KRČMA Leoš	Učitel II. stupně
KUBÁLKOVÁ Jana	Vychovatelka ŠD
KUBÁŇOVÁ Jana	Asistentka pedagoga, vychovatelka ŠD
KUČEROVÁ Blanka	Učitelka I. a II. stupně
KUČEROVÁ Gabriela	Učitelka I. stupně
KUNSTOVÁ Lenka	Učitelka II. stupně
LUKEŠOVÁ Kateřina	Vychovatelka ŠD
MÁCOVÁ Jana	Asistentka pedagoga
MACUROVÁ Jana	Učitelka I. a II. stupně
MAŠKOVÁ Martina	Učitelka II. stupně
MENŠA Lenka	Asistentka pedagoga
MERTOVÁ Denisa	Asistentka pedagoga (do 12/2022)
MIKEŠOVÁ Kateřina	Učitelka II. stupně
NAVRÁTILOVÁ Lenka	Učitelka přípravné třídy
NOVÁKOVÁ Miroslava	Vychovatelka ŠD
NOVOTNÁ Markéta	Učitelka II. stupně
PALLOVÁ Ivana	Učitelka I. stupně
PECHAČOVÁ Hana	Učitelka I. stupně
PĚKNÝ Marek	Učitel I. a II. stupně
PETERKOVÁ Marcela	Vychovatelka ŠD
PITELKOVÁ Dana	Učitelka I. a II. stupně a správce IKC
PLAVCOVÁ Pavla	Učitelka I. stupně
PODHORSKÁ Kateřina	Učitelka I. a II. stupně
POJEROVÁ Eva	Učitelka I. stupně
POKORNÁ Věra	Vychovatelka ŠD
POPOVSKÁ Lenka	Učitelka II. stupně
PRÁŠEK Vladimír	Učitel II. stupně

Jméno	Pracovní zařazení
PROCHÁZKOVÁ Hana	Ředitelka školy, Aj
PTÁČKOVÁ Ivana	Vychovatelka ŠD
RATIMCOVÁ Michaela	Učitelka I. stupně
ROHLÍKOVÁ Nikola	Asistentka pedagoga a učitelka I. stupně
ROUBÍČKOVÁ Jana	Asistentka pedagoga
RYBKOVÁ Dana	Učitelka I. a II. stupně
SKOŘEPOVÁ Alena	Učitelka I. a II. stupně
STARÝ Štěpán	Asistent pedagoga a vychovatel ŠD
STÁRKOVÁ Dagmar	Učitelka I. a II. stupně
STRÁNSKÁ Zuzana	Asistentka pedagoga
STUCHLÍKOVÁ Kristýna	Asistentka pedagoga
ŠACH Pavel	Asistent pedagoga
ŠEBOROVÁ Jana	Učitelka I. stupně
ŠEBOROVÁ Veronika	Učitelka I. a II. stupně
ŠŤOVÍČEK Jan	Učitel II. stupně
ŠUBRTOVÁ Monika	Vedoucí vychovatelka ŠD
ŠVARCOVÁ Veronika	Učitelka II. stupně, výchovná poradkyně pro II. st.
ŠVÁROVÁ Jana	Učitelka I. stupně
ŠVÁROVÁ Markéta	Učitelka II. stupně
TURZIKOVÁ Michaela	Učitelka I. a II. stupně
TYRNEROVÁ Zuzana	Učitelka I. a II. stupně
VÁCHOVÁ Michaela	Učitelka I. stupně
VÁŇOVÁ Hana	Učitelka I. a II. stupně
VÁŇOVÁ Marie	Asistentka pedagoga
VAŠÁKOVÁ Ludmila	Učitelka II. stupně a asistentka pedagoga
VLKANNOVA Marcela	Učitelka II. stupně
VRKOSLAVOVÁ Blanka	Učitelka II. stupně

C.3 ODBORNÁ KVALIFIKACE PEDAGOGICKÝCH PRACOVNÍKŮ

Tabulka 7

Odborná kvalifikace	%	Aprobovanost ve výuce
Učitelé I. stupně	99,6%	Učitelé I. stupně
Učitelé II. stupně	99,4%	Učitelé II. stupně
Vychovatelky ŠD	100%	Vychovatelky ŠD

Komentář

Jedno procento tvoří učitelé, kteří zatím nezískali odbornou kvalifikaci.

C.4 ÚDAJE O NEPEDAGOGICKÝCH PRACOVNÍCÍCH

Tabulka 8

Ostatní pracovníci	Fyzické osoby	Přepočtení na plně zaměstnané
Správce haly	1	1
Provozář	1	1
Mzdová účetní	1	1
Účetní	1	1
Finanční referentka	1	0,3
Sekretářka	1	1
Školník, domovník	1	1,125
Vrátný	1	1
Vrátná	1	1
Uklízečka	7	6,5
Uklízeč	1	0,3
Knihovnice IKC	1	0,2
Celkem	18	15,425

Jméno	Pracovní zařazení
BULANOVÁ Zdenka	Mzdová účetní (do 1/2023)
BORISOVA Galina	Uklízečka
BROŽOVÁ Renata	Vrátná
HAASOVÁ Alena	Finanční referentka
HAMRLOVÁ Irena	Uklízečka
JAKUBÍČKOVÁ Alena	Uklízečka
KAISEROVÁ Petra	Administrativní a spisová pracovnice
KRČMA Leoš	Uklízeč
LACINA Petr	Vrátný
MAŠKOVÁ Anna	Uklízečka
NOVÁK Pravoslav	Provozář haly
PECHANOVÁ Jana	Uklízečka
PITELKOVÁ Dana	Knihovnice IKC
PODHORNÍK Zdeněk	Školník, domovník
RÝDL Milan	Správce haly
ŠÍMOVÁ Marie	Uklízečka
VANŽUROVÁ Ivana	Finanční účetní
VILÍMKOVÁ Marie	Uklízečka

D ÚDAJE O PŘIJÍMACÍM ŘÍZENÍ NEBO O ZÁPISU K POVINNÉ ŠKOLNÍ DOCHÁZCE A NÁSLEDNÉM PŘIJETÍ DO ŠKOLY

D.1 ZÁPIS K POVINNÉ ŠKOLNÍ DOCHÁZCE

Počet prvních tříd	Počet dětí přijatých do prvních tříd	Z toho počet dětí starších 6ti let (nástup po odkladu)	Počet odkladů pro školní rok 2022/2023
3	79	19	18

D.2 VÝSLEDKY PŘIJÍMACÍHO ŘÍZENÍ

Seznam škol, na které byli přijati vycházející žáci v roce 2022/2023

Pořadí	Název školy	Obor	Přijati
1	Gymnázium, Benešov, Husova 470	8leté studium - gymnázium	6
		4leté studium - gymnázium	15
2	Gymnázium, Vlašim, Tylova 271	8leté studium – gymnázium	3
		4leté studium - gymnázium	13
	1.Slovanské gymnázium a jazyková škola s právem státní jazykové zkoušky, Praha 1	4leté studium - gymnázium	1
	Gymnázium, Praha 10, Přípotoční 1337	4leté studium - gymnázium	1
	EDUCAnet – gymnázium, střední odborná škola a základní škola Praha, s. r. o	4leté studium - gymnázium	1
	Vyšší odborná škola pedagogická a sociální, Střední odborná škola pedagogická a Gymnázium, Praha 6, Evropská 33	4leté studium - gymnázium	1
	Gymnázium, Střední odborná škola a Střední zdravotnická škola, Jilemnice, příspěvková organizace	4leté gymnázium se sportovní přípravou	1
	Všeobecné a sportovní gymnázium, Pivovarská 69, Vimperk	4leté gymnázium se sportovní přípravou	1
	Gymnázium Kladno, nám. E. Beneše 1573	4leté studium - gymnázium	1

	Gymnázium, Praha 10, Voděradská 900/2	4leté studium - gymnázium	1
	Střední škola gastronomická a hotelová s. r. o., Praha 4, Vrbova1233/34, Braník	cukrář	1
	Soukromá střední škola výpočetní techniky s. r. o., Praha 9, Litvínovská 600/1, Prosek	informační technologie	1
	Střední průmyslová škola zemědělská a Geografické gymnázium Praha	geodézie a katastr nemovitostí	1
	Vyšší odborná škola zdravotnická a Střední zdravotnická škola, Praha 4, 5. května 51	masér kondiční a rekondiční	1
	Střední škola a Mateřská škola Aloyse Klara, Praha 4, Vídeňská 756/28, Krč	masér sportovní a rekondiční	1
	Střední průmyslová škola stavební Josefa Gočára, Praha 4, Družstevní ochoz 3	stavebnictví	1
	VOŠ a SŠ zemědělská, Benešov, Mendelova 131	přírodovědné lyceum	2
		agropodnikání	1
		veterinářství	1
		zahradník	1
		zahradnictví	1
	SOŠ a SŠ zdravotnická škola Benešov, příspěvková organizace, Černoleská 1997	praktická sestra	3
		asistent zubního technika	1
		sociální činnost	1
		veřejnosprávní činnost	2
	Střední odborné učiliště kadeřnické, Karlínské náměstí 8/225, Praha 8	kadeřník	1
	SOU stavební, J. Nohy 1302, Benešov	truhlář	1
		instalatér	1
	Vyšší odborná škola zdravotnická a Střední zdravotnická škola, Alšovo nábřeží 6, Praha 1	asistent zubního technika	1
	Střední odborná škola a Střední odborné učiliště, Vlašim, Zámek 1	kuchař - číšník	3
		opravář zemědělských strojů	2
		hotelnictví s	2

	Střední průmyslová škola elektrotechnická, Ječná 30, Praha 2	elektrotechnika	1
	Vyšší odborná škola textilních řemesel a Střední umělecká škola textilních řemesel, U Půjčovny, Praha 1	textilní výtvarnictví	1
	Obchodní akademie Vlašim, V Sadě 1565	obchodní akademie	8
	Obchodní akademie Neveklov, Školní 303	ekonomika a podnikání	4
		obchodní akademie	4
	Obchodní akademie, Heroldovy sady 1, Praha 10	obchodní akademie	2
	Československá akademie obchodní Dr. Eduarda Beneše, střední odborná škola, Praha 2, Resslova 8	ekonomické lyceum	2
	Obchodní akademie, Praha 3, Kubelíkova 37	ekonomické lyceum	2
	Vyšší odborná škola ekonomických studií, Gymnázium, Střední průmyslová škola potravinářských technologií a Střední odborná škola přírodovědná a veřejnoprávní, Praha 2, Podskalská 10	přírodovědné lyceum	1
	SPŠ, Vlašim, Komenského 41	technické lyceum	1
		stavebnictví	3
		strojírenství	1
		informační technologie	2
	Střední průmyslová škola elektrotechnická, Praha 10, V Úžlabině 320	elektrotechnika	1
	Integrovaná střední škola technická, Benešov, Černoleská 1997	mechanik opravář motorových vozidel	2
		elektromechanik pro zařízení a přístroje	2
		strojní mechanik	1
		elektrikář	1
		autoelektrikář	1
	Střední škola obchodu, služeb a řemesel a Jazyková škola s právem státní jazykové zkoušky, Tábor, Bydlinského 2474	informační technologie	1
	Střední škola podnikání a gastronomie, Praha 9, Za Černým mostem 3/362	hotelnictví	1
	TRIVIS ss- Střední škola veřejnoprávní a Vyšší odborná škola prevence kriminality a krizového řízení, Praha s. r. o.	bezpečnostně právní činnost	2

	Střední škola automobilní a informatiky, Praha 10, Weilova 1270/4	informační technologie	3
	Vyšší policejní škola a Střední škola Ministerstva vnitra v Praze	bezpečnostně právní činnost	1
	G. A. P. education, střední škola s. r. o. Praha 4, Libušská 320/111	grafický design	1
	Studium pokračuje na Ukrajině		2

D.3 ÚDAJE ZA ŠKOLNÍ ROK 2022/2023

Vycházející žáci	Celkem	Chlapci	Dívky
9. A	24	9	15
9. B	25	14	11
9. C	26	12	14
9. D	19	11	8
9. E	21	12	9
8. B	1	1	0
8. D	1	1	0
Celkem	117	60	57

	Střední odborné vzdělání s výučním listem	Úplné střední odborné vzdělání s vyučením i maturitou	Úplné střední vzdělání - čtyřleté studium	Úplné střední odborné vzdělání s maturitou	Úplné střední vzdělání - osmileté studium	Ukrajina	Celkem
Chlapci	13	1	18	27	4	1	64
Děvčata	4	1	18	33	5	1	62
Celkem	**17**	**2**	**36**	**60**	**9**	**2**	**126**

Vycházející žáci z nižších ročníků – nižší stupeň gymnázia (2022/2023)

Vycházející žáci	Celkem	Chlapci	Dívky
5. A	4	1	3
5. B	0	0	0
5. C	3	3	0
5. D	2	0	2
celkem	9	4	5

Do 6. třídy s rozšířenou výukou tělesné výchovy bylo přijato 26 žáků

D.4 ÚDAJE ZA ŠKOLNÍ ROK 2021/2022

Vycházející žáci	Celkem	Chlapci	Dívky
9. A	26	13	13
9. B	23	11	12
9. C	26	11	15
9. D	27	14	13
8. E	3	2	1
Celkem	105	51	54

	3leté obory	4leté učební	Gymnázium	4leté SOŠ	6leté konzervatoř	8leté G	nezjištěn	Celkem
Chlapci	12	6	5	26	1	5	1	56
Děvčata	5	3	14	32	0	5	0	59
Celkem	**17**	**9**	**19**	**58**	**1**	**10**	**1**	**115**

Vycházející žáci z nižších ročníků – nižší stupeň gymnázia (2021/2022)

Vycházející žáci	Celkem	Chlapci	Dívky
5. A	3	2	1
5. B	0	0	0
5. C	3	1	2
5. D	4	2	2
celkem	10	5	5

E STRUČNÉ VYHODNOCENÍ NAPLŇOVÁNÍ CÍLŮ ŠKOLNÍHO VZDĚLÁVACÍHO PROGRAMU

Škola má jasně formulovanou, srozumitelnou a reálnou koncepci a strategii svého rozvoje. Školní vzdělávací program základního vzdělávání s motivačním názvem „Škola pro všechny“ je v souladu s kurikulárními dokumenty (RVP ZV). Vedení školy aktivně řídí, pravidelně monitoruje a vyhodnocuje práci školy a přijímá účinná opatření. Pedagogové systematicky vytvářejí u žáků motivaci k učení, rozvíjejí všechny složky vzdělávacích cílů. Na žáky kladou přiměřené a srozumitelné požadavky, seznamují žáky se vzdělávacími cíli a vedou je k vlastnímu vyhodnocování jejich dosahování. Vedou žáky k pochopení souvislosti toho, co se naučili ve škole, s běžnými reálnými situacemi. Trvale rozvíjejí schopnost žáků účelně využívat různé informační zdroje. Výsledky vzdělávání žáků jsou v plné šíři dlouhodobě v souladu s požadovanými výstupy realizovaného vzdělávacího programu. **Viz příloha č. 4**

Škola poskytuje účinnou podporu všem žákům s potřebou podpůrných opatření

F ÚDAJE O VÝSLEDCÍCH VZDĚLÁVÁNÍ ŽÁKŮ PODLE CÍLŮ STANOVENÝCH ŠKOLNÍMI VZDĚLÁVACÍMI PROGRAMY A PODLE POSKYTOVANÉHO STUPNĚ VZDĚLÁNÍ

F.1 ÚDAJE O ŽÁCÍCH

Počet žáků a tříd ve školním roce 2022/2023

Tabulka 20

Ročník	Počet tříd v ročníku	Počet žáků
1. ročník	3 třídy	78
2. ročník	4 třídy	96
3. ročník	3 třídy	86
4. ročník	3 třídy	82
5. ročník	4 třídy	103

6. ročník	5 tříd	121
7. ročník	5 tříd	126
8. ročník	5 tříd	141
9. ročník	5 tříd	116
Celkem	**37 tříd**	**949 žáků**

Údaj k 30. 9. 2022 → o 6 žáků více oproti roku 2021.

Žáci podle státního občanství

Tabulka 21

Česko	**905**
Bulharsko	3
Slovensko	3
Vietnam	4
Ukrajina	31
Polsko	1
USA	2
Celkem	**949 žáků**

F.1.1 CIZÍ JAZYKY

Výuka cizího jazyka

anglický jazyk (povinný): 881 žáků

Z toho

německý jazyk (volitelný od 8. tř.): 140 žáků

francouzský jazyk (volitelný od 8. tř.): 30 žáků

ruský jazyk (volitelný od 8. tř.): 86 žáků

Komentář

✓ *Od 1. třídy si žáci mohou vybrat ze dvou volitelných předmětů – angličtina hravě a sportovní výchova.*

✓ *V 8. ročníku si žáci mohou vybrat ze seznamu další cizí jazyk – německý, francouzský nebo ruský jazyk.*

F.1.2 SPOLEČNÉ VZDĚLÁVÁNÍ

Počet žáků s podpůrnými opatřeními → 115

Individuální vzdělávací plán

✓ pro žáky nadané (dílčí akcelerace v anglickém jazyce) → 1

✓ pro žáky se speciálními vzdělávacími potřebami → 24

Údaj k 30. 6. 2023

Komentář

*Žáci, u nichž byly speciální vzdělávací potřeby zjištěny na základě speciálně pedagogického popř. psychologického vyšetření školským poradenským zařízením, **jsou integrováni v běžných třídách, kde je jim věnována zvýšená péče**.*

F.1.3 VOLITELNÉ PŘEDMĚTY

Tabulka 22

Volitelné předměty	Počet žáků	Třída	Týdně hodin
Angličtina hravě	22	2.C(ah)	1
Angličtina hravě	16	2.B(ah)	1
Angličtina hravě	22	1.B(ah2),1.C(ah2)	1
Angličtina hravě	8	2.D(ah)	1
Angličtina hravě	18	2.A(ah)	1
Angličtina hravě	21	1.A(ah1),1.B(ah1)	1
Cvičení z českého jazyka	23	3.A(čjcv),3.B(čjcv),3.C(čjcv)	1
Cvičení z českého jazyka	8	4.A(čjcv),4.B(čjcv),4.C(čjcv)	1
Čeština hrou	16	5.A(čjh),5.B(čjh),5.C(čjh),5.D(čjh)	1
Čeština hrou	16	4.A(čjh),4.B(čjh),4.C(čjh)	1
Domácnost	14	7.A(dom2),7.D(dom2)	1
Domácnost	14	7.A(dom2),7.D(dom2)	1
Domácnost	11	7.B(dom1),7.D(dom1),7.E(dom1)	2
Domácnost	16	6.A(dom2),6.D(dom2)	1
Domácnost	16	6.A(dom2),6.D(dom2)	1
Domácnost	12	6.B(dom1),6.E(dom1)	2
Matematika hrou	15	4.A(mh),4.B(mh),4.C(mh)	1
Matematika hrou	14	5.A(mh),5.B(mh)	1
Matematika hrou	18	5.B(mh2),5.C(mh2),5.D(mh2)	1
Matematika hrou	23	3.A(mh),3.B(mh),3.C(mh)	1
Přírodovědná praktika	16	7.A(přp2),7.D(přp2),7.E(přp2)	2
Přírodovědná praktika	14	6.A(přp1),6.B(přp1)	2
Přírodovědná praktika	11	7.B(přp1)	2
Přírodovědná praktika	14	6.D(přp3),6.E(přp3)	2
Sportovní výchova	19	2.A(sv1),2.B(sv1)	1

Volitelné předměty	Počet žáků	Třída	Týdně hodin
Sportovní výchova	26	5.A(sv1),5.B(sv1)	1
Sportovní výchova	22	4.A(sv1),4.B(sv1)	1
Sportovní výchova	19	1.A(sv1),1.B(sv1)	1
Sportovní výchova	20	1.B(sv2),1.C(sv2)	1
Sportovní výchova	28	5.C(sv2),5.D(sv2)	1
Sportovní výchova	17	2.C(sv2),2.D(sv2)	1
Sportovní výchova	22	4.C(sv2)	1
Sportovní výchova	22	3.B(sv2),3.C(sv2)	1
Sportovní výchova	18	3.A(sv1)	1
Výpočetní technika	17	7.A(vt),7.B(vt),7.D(vt),7.E(vt)	1
Výpočetní technika	17	7.A(vt),7.B(vt),7.D(vt),7.E(vt)	1
Výtvarný seminář	24	7.A(vvs),7.B(vvs),7.D(vvs),7.E(vvs)	2
Výtvarný seminář	23	6.A(vvs),6.B(vvs),6.D(vvs),6.E(vvs)	1
Výtvarný seminář	23	6.A(vvs),6.B(vvs),6.D(vvs),6.E(vvs)	1
Základy administrativy	9	7.A(za),7.B(za),7.D(za),7.E(za)	2
Základy administrativy	16	6.A(za),6.B(za),6.D(za),6.E(za)	1
Základy administrativy	16	6.A(za),6.B(za),6.D(za),6.E(za)	1

F.1.4 NEPOVINNÉ PŘEDMĚTY

Tabulka 23

Nepovinné předměty	Skupin	Žáků
Relaxační a kompenzační cvičení	4	102
Dramatická výchova	1	16
Literární činnosti – Labyrint	1	9
Celkem	6	118

F.2 ÚDAJE O PROSPĚCHU A CHOVÁNÍ

Porovnání údajů za školní rok 2022/2023 a za školní rok 2021/2022

F.2.1 CELKOVÝ PŘEHLED O PROSPĚCHU

Údaj k 31. 1. 2023

Tabulka 24

1. pololetí	*Počet žáků*		*Prospělo s vyznamenáním*		*Neprospělo*		*Nehodnoceno*	
Školní rok	2022/2023	2021/2022	2022/2023	2021/2022	2022/2023	2021/2022	2022/2023	2021/2022
I. stupeň	444	468	408	440	0	0	0	0
II. stupeň	503	473	281	262	3	9	0	0
Celkem	**947**	**941**	**689**	**712**	**3**	**9**	**0**	**0**

Průměrný prospěch za 1. pololetí

I. stupeň: 1,10 / 1,11 ► zlepšení o 0,01

II. stupeň: 1,47 / 1,52 ► zlepšení o 0,05

Údaj k 31. 8. 2023

Tabulka 25

2. pololetí	*Počet žáků*		*Prospělo s vyznamenáním*		*Neprospělo*		*Nehodnoceno*	
Školní rok	2022/2023	2021/2022	2022/2023	2021/2022	2022/2023	2021/2022	2022/2023	2021/2022
I. stupeň	450	476	392	434	0	1	0	0
II. stupeň	504	483	287	259	1	3	0	0
Celkem	**954**	**959**	**679**	**693**	**1**	**4**	**0**	**0**

Průměrný prospěch za 2. pololetí

I. stupeň: 1,14 / 1,13 ► zhoršení o 0,01

II. stupeň: 1,48 / 1,52 ► zlepšení o 0,04

Porovnání

Průměrný prospěch za školu: 1,31 / 1,32 ► zlepšení o 0,01

Graf 1

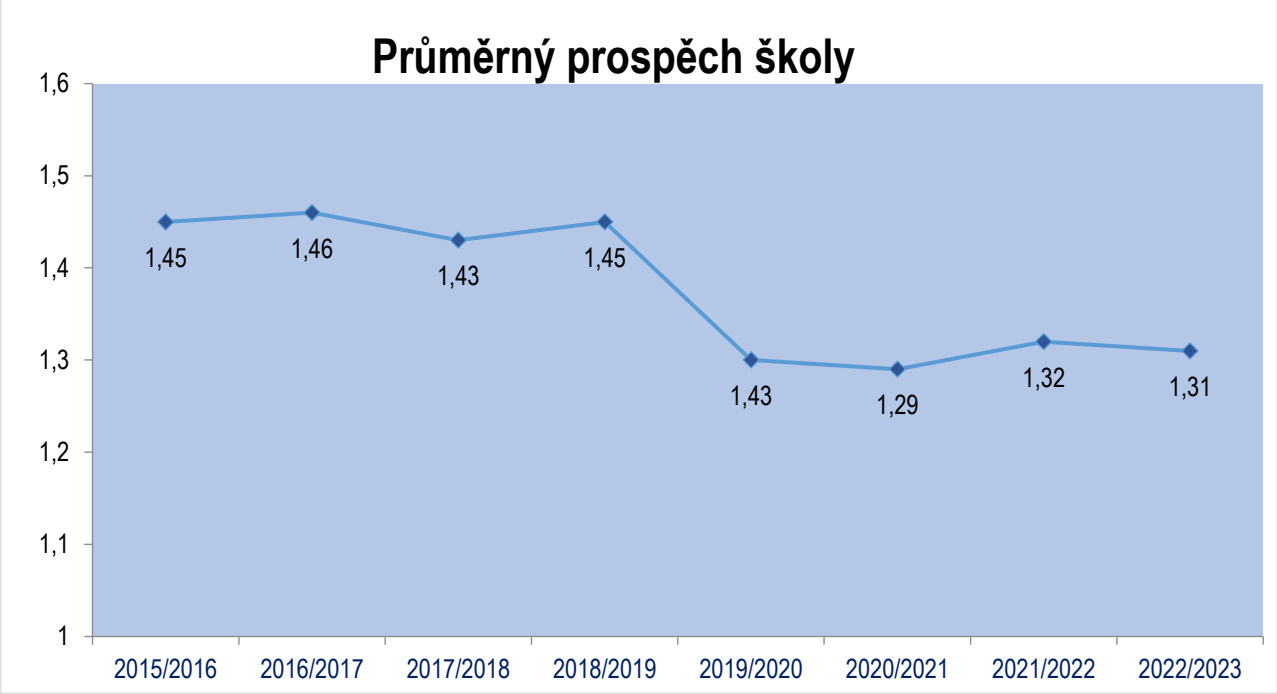

F.2.2 CELKOVÝ PŘEHLED O VÝCHOVNÝCH OPATŘENÍCH

Porovnání údajů za školní rok 2022/2023 a 2021/2022

Údaj k 31. 1. 2023

Tabulka 26

1. pololetí	Počet žáků	Pochvala třídního učitele	Pochvala ředitelky školy	Důtka třídního učitele	Důtka ředitelky školy	2. stupeň z chování	3. stupeň z chování
I. stupeň	450 | 468	78| 82	0 | 0	7 | 1	1 | 0	3 | 0	0 | 0
II. stupeň	504 | 473	13| 7	3 | 0	24 | 8	9 | 6	1 | 1	0 | 2
Celkem	**954 | 941**	**90 | 89**	**3 | 0**	**31 | 9**	**10 | 6**	**4 | 1**	**0 | 2**

Porovnání údajů za školní rok 2022/2023 a 2021/2022

Údaj k 30. 6. 2023

Tabulka 27

2. pololetí	Počet žáků	Pochvala třídního učitele	Pochvala ředitelky školy	Důtka třídního učitele	Důtka ředitelky školy	2. stupeň z chování	3. stupeň z chování
I. stupeň	450| 476	144 | 152	52 | 14	7 | 2	3 | 0	0 | 0	0 | 0
II. stupeň	504 | 483	59| 74	111 | 29	31 | 28	19 | 10	1 | 2	1 | 1
Celkem	**954 | 959**	**203 | 226**	**163 | 43**	**38 | 30**	**22 | 10**	**1 | 2**	**1 | 1**

Komentář

Zvýšil se počet pozitivního hodnocení – pochvala ředitelky školy. Snížil se počet pochval třídního učitele.

F.3 ÚDAJE O ZAMEŠKANÝCH HODINÁCH

(2022/2023 a 2021/2022)

Tabulka 28

	Počet omluvených hodin	Počet omluvených hodin na žáka	Počet neomluvených hodin	Počet neomluvených hodin na žáka
I. stupeň	49677 | 53 254	55,56 | 56,32	1 | 0	0,017 | 0,000
II. stupeň	68674 | 74 939	68,19 | 78,10	19 | 352	0,278 | 0,729
Celkem	**118351 | 128 193**	**61,875 | 67,21**	**19 | 352**	**0,295 | 0,729**

F.4 DALŠÍ AKTIVITY V RÁMCI ŠKOLNÍCH UČEBNÍCH PLÁNŮ

- Žáci 2. a 3. tříd → kurz bruslení a plavání
- Žáci 4. tříd → zotavovací akce e
- Žáci 5. tříd → turisticko-výtvarný kurz
- Žáci 6. C → sportovní kurz
- Žáci 8. A, 8. B, 8.D a 8.E → turistický kurz
- Žáci 8. C → cyklistický kurz
- Žáci 9. C → závěrečný sportovní kurz

Páté, šesté, sedmé a deváté třídy se zapojily do testování projektu KEA (komplexní evaluační analýza) od společnosti SCIO.

F.5 PROJEKTY V RÁMCI VÝCHOVNĚ VZDĚLÁVACÍHO PROCESU BEZ DOTACE

Základní škola

- Naše škola je zařazena do sítě: **TVOŘIVÉ ŠKOLY**
- **Vánoce** → všichni žáci
- **Velikonoce** → I. stupeň
- Projekt zaměřený na prevenci sociálně patologických jevů a úrazů ve spolupráci s Městskou policií Benešov a s Policií ČR

  „***Cyklista***“ → 4. a 5. ročník
- Ve spolupráci s Krajskou hygienickou stanicí, pracoviště Benešov byl projekt „**Umyjem si ručičky“** → 2. třídy
- **Recyklohraní**
- **Ekopolis**
- **Hrajeme si na školu** – 9 setkání s budoucími prvňáčky: formou her, písniček a říkadel jsme se chtěli zaměřit na:

a) rozvoj matematických představ

b) jazykovou a sluchovou přípravu

c) přípravu na psaní

d) rozvoj fantazie a představivosti

- **Dny otevřených dveří** – **pro rodiče prvňáčků** → 3x ročně s
- **Den otevřených dveří pro veřejnost v celé škole** – únor 2022
- **Návštěva dětí z mateřských škol** v Benešově a z Minisvěta Mrač

Školní družina

- **My jsme kamarádi** – celoroční projekt
- Dílčí projekty

Barvy, barvy, barvičky

Půjdem spolu do Betléma

Kniha je můj kamarád

Pletu, pletu pomlázku

Každý člověk je jiný

G ÚDAJE O PREVENCI SOCIÁLNĚ PATOLOGICKÝCH JEVŮ, RIZIKOVÉHO CHOVÁNÍ A ZAJIŠTĚNÍ PODPORY DĚTÍ A ŽÁKŮ SE SPECIÁLNÍMI VZDĚLÁVACÍMI POTŘEBAMI, NADANÝCH, MIMOŘÁDNĚ NADANÝCH A S NÁROKEM NA POSKYTOVÁNÍ JAZYKOVÉ PŘÍPRAVY

Hodnocení prevence 1. pololetí - školní rok 2022/2023

V rámci prevence byly v prvním pololetí realizovány programy pro celou školu, tak i pro jednotlivé třídy a ročníky. V průběhu září se uskutečnily kohezní kurzy pro žáky 6. tříd a adaptační kurzy pro žáky 1. tříd. A dále mnoho sportovních kurzů, soutěží, školních výletů a projektových dnů.

V první pololetí byly realizovány především programy s Městskou policií Benešov, které byly doplněny i různými aktivitami a besedami se Stání policie Benešov – nprap. Jaroslav Bican, vrchní inspektor.

Preventivní programy – Státní policie Benešov – které byly realizovány v průběhu prvního pololetí, byly zaměřeny na bezpečný pohyb žáků v dopravě, na zvládání dopravní situace v blízkosti školy. Žáci 9. tříd byli zapojeni do programu Revolution train.

Preventivní programy – Městská policie Benešov – které byly realizovány v průběhu prvního pololetí, byly zaměřeny na bezpečné chování v dopravě, v životě, dále na trestní odpovědnost, šikanu, kyberšikanu a bezdomovectví.

. Přehled preventivních akcí za 1. pololetí 2022/2023

Datum	Akce	Třída	Třída	Třída	Třída
19 .9. - 20. 9.	Kohezní kurz	6. A	6. B	6. C	
21. 9. – 22. 9.	Kohezní kurz	6. D	6. E		
21. 9.	Evropský den mobility – dopravní situace	2. A	2. B	2. C	2. D
21. 9. – 22. 9.	Adaptační kurz	1. A	1. B	1. C	
23. 9.	Adaptační kurz – přípravná třída (PT)	PT			
30. 9.	Bezpečná procházka městem Benešov	1. A	1. B	1. C	PT
20. 10.	Týden zdravého životního stylu	PT	1. ročník	2..ročník	3. ročník

21. 10.	Týden zdravého životního stylu	4. ročník	5. ročník		
24. 10. - 25.10.	Týden zdravého životního stylu	6. ročník	7. ročník	8. ročník	9. ročník
4. 11.	Revolution train – protidrogový program	9. A	9. B	9. C	9. D, 9. E
14. 12.	Bezpečné chování - MP	1. A	1. B	1. C	2. B
15. 12.	Bezpečné chování – MP	2. A	2. C	2. D	
15. 12.	Trestní odpovědnost -MP	8. A			
16. 12.	Trestní odpovědnost -MP	8. B	8. C	8. D	8. E
19. 1.	Šikana a kyberšikana - MP	6. A	6. E	6. B	
19. 1.	Bezdomovectví - MP	7. C			
20. 1.	Šikana a kyberšikana – MP	6. C			
20. 1.	Bezdomovectví	7. A	7. B	7. D	7. E
25. 1.	Bezpečné chování – MP	3. A	3. B		
25. 1.	Dopravní výchova – MP	4. C			
25. 1.	Trestní odpovědnost - MP	9. E			
26. 1.	Dopravní výchova – MP	4. A	5. D		
26. 1.	Trestní odpovědnost – MP	9. C			
27. 1.	Bezpečné chování	Přípravná třída	1. A	1. B	1. C
27. 1.	Dopravní výchova – MP	5. B			
27. 1.	Šikana a kyberšikana	6. D			
27. 1.	Trestní odpovědnost – MP	9. B	9. A		

Hodnocení prevence 2. pololetí - školní rok 2022/2023

V rámci prevence byly ve druhém pololetí realizovány programy pro celou školu, tak pro jednotlivé třídy a ročníky. Napříč ročníky proběhla Noc s Andersenem 31. 3., Naše Konopiště 5. 4., Chráním sebe a přírodu 27. 6. současně se cvičnou evakuací školy a dále mnoho sportovních kurzů, soutěží, školních výletů a projektových dnů.

Část pedagogického sboru byla zapojena do série školení s Mgr. Jaroslavem Šejvlem, která byla zaměřena na návykové látky a rizikové chování.

Na prvním stupni byly realizovány preventivní programy s Městskou policií Benešov zaměřené na dopravní výchovu, které byly určeny pro žáky čtvrtých a pátých tříd. Programy byly zaměřeny na teoretickou i praktickou část dopravní výchovy. Vše žáci využili při dopravní soutěži, kde byli velmi úspěšní a postoupili i do krajského kola.

Žáci čtvrtých tříd byli zapojeni do projektu Etické dílny. Jednalo se dvouhodinové preventivní programy, které byly zaměřeny na zvládnutí starostí ve škole.

V rámci druhého stupně byly naplánovány Preventivní programy – Státní policie Benešov – nprap. Jaroslav Bican, vrchní inspektor, které byly realizovány v průběhu druhého pololetí. Žáci 9. tříd byli zapojeni do návazného programu Revolution train.

Do projektu Etické dílny na druhém stupni byly zapojeny 6.,7. a 8. třídy. Dvouhodinový blok preventivního programu probíhal v 6. a 8. třídách a čtyřhodinový blok byl realizován v 7. třídách.

Preventivní programy – Státní policie

4. třída – dopravní výchova, mezilidské vztahy tzn. šikana, krádeže,

fyzické napadání apod., osobní bezpečí ve virtuálním světě, kyberšikana

7. třída - problematika návykových látek, virtuální nebezpečí, kyberšikana

8. třída – Trestní odpovědnost, kyberšikana, návykové látky

9. třída – Trestná činnost dětí a mládeže; Trestní odpovědnost - pojem a

odpovědnost v ČR.

- Návazný program Revolution train

Preventivní programy – Etické dílny

4. třídy 4. A, B, C Jak překonat starosti ve škole?

6. třídy 6. B, C, D, E Moc slova

6. A Přátelé

7. třídy Minus na plus s Amosem

8. třídy 8. A, C, D Vážíš si svého těla, nebo ho zneužíváš?

8. B, E Image nebo charakter

Preventivní akce pořádané Městem Benešov – 27.6. Den prevence závislostí se zúčastnily 5. třídy. Akce byla realizována formou workshopů s mnoha interaktivními, zážitkovými programy a celá akce byla ukončena návštěvou výstavy v DDM na téma „V (NE) BEZPEČÍ“

Přehled preventivních akcí za 2. pololetí 2022/2023

Datum	Akce	Třída	Třída	Třída	Třída
14. 2.	Besedy s policií	4. B	4. C	4. A	
14. 2.	Návazný program – Revolution train	9. E			
23. 2.	Bezpečné chování – MP	3. C			
23. 2.	Dopravní výchova – teorie- MP	5. A			
28. 2.	Dopravní výchova – teorie- MP	4. B	5. C		
31. 3.	Etické dílny	6. A	6. D		
11. 4.	Etické dílny	4. B	4. A		
12. 4.	Dopravní hřiště – MP	5. C			
13. 4.	Dopravní hřiště - MP	4. C	5. B	5. A	
21. 4.	Etické dílny	6. C	6. B		
25. 4.	Etické dílny	6. E	4. C		
26. 5.	Návykové látky, prostor internetu - PČR	7. A	7. B	7. E	7. D
26. 5.	Kyberšikana, trestní odpovědnost - PČR	8. B	6. C		
10. 5.	Návazný program – Revolution train	9. D	9. A	9. B	
18. 5.	Dopravní hřiště – MP	4. A	5. D	4. B	
22. 5.	Etické dílny	8. D			
23. 5.	Etické dílny	8. C	8. E		
30. 5.	Etické dílny	8. A	8. B		
9. 6	Etické dílny	7. E			
19. 6.	Etické dílny	7. D			
20. 6.	Etické dílny	7. B			
26. 6.	Etické dílny	7. C			
28. 6.	Etické dílny	7. A			

Etické dílny

4. třídy	4. A, B, C Jak překonat starosti ve škole?
6. třídy	6. B, C, D, E Moc slova
	6. A Přátelé
7. třídy	Minus na plus s Amosem
8. třídy	8. A, C, D Vážíš si svého těla, nebo ho zneužíváš?
	8. B, E Image nebo charakter

Prevence realizovaná školou

I. stupeň

- cizí jazyk
- tělesná výchova
- výtvarná výchova
- člověk a jeho svět
- pracovní výchova

II. stupeň

- chemie
- výchova k občanství a ke zdraví
- pracovní činnosti
- přírodopis
- tělesná výchova
- seminář a praktika z přírodovědných předmětů
- výtvarná výchova
- dějepis
- zeměpis

Školní poradenské pracoviště (dále ŠPP)

PhDr. Eva Eliášová	vedoucí, výchovný poradce pro I. stupeň
Mgr. Jana Bělohlávková	školní metodik prevence
Mgr. Veronika Švarcová	výchovný poradce pro II. stupeň
PhDr. Jana Burdová	školní speciální pedagog

Přehled zápisů za školní rok 2022/2023

- velmi častá absence 7x
- používání mobilního telefonu 2x
- nevhodné chování ke spolužákům, vulgární vyjadřování 16x
- nevhodné chování k zaměstnancům školy 2x
- narušené vztahy ve třídě 8x
- sebepoškozování 3x
- psychická nepohoda 4x
- fyzické napadení spolužáka 5x
- nevhodné chování o přestávkách, v hodinách 5x
- nadávky s rasistickým podtextem 1x
- přinesení, manipulace a užití tabákového výrobku 8x
- nevhodné chování o hodinách, nerespektování pokynů v hodině a neplněné

ŠPP projednalo jednotlivé případy a vyslovilo jednoznačný souhlas s návrhem opatření pro jednotlivé žáky, který byl v souladu se školním řádem a s pravidly výchovných opatření.

Pedagogové poskytují žákům se SVP účinnou pomoc, např.. Individuální doučování, zvýšenou pozornost při hodinách, opakovaný výklad, pomalejší tempo, konzultace a spolupráce s rodiči. Učitelé mají jasně stanovený cíl hodin, který je zaměřený na posilování oslabených oblastí a dorovnání vývoje těchto žáků.

–

Prevence realizovaná školou

I. stupeň

- cizí jazyk
- tělesná výchova
- výtvarná výchova
- člověk a jeho svět
- pracovní výchova

II. stupeň

- chemie
- výchova k občanství a ke zdraví
- pracovní činnosti
- přírodopis
- tělesná výchova
- seminář a praktika z přírodovědných předmětů
- výtvarná výchova
- dějepis
- zeměpis

H ÚDAJE O DALŠÍM VZDĚLÁVÁNÍ VE ŠKOLSTVÍ VE ŠKOLNÍM ROCE 2022/2023

H.1 LEGISLATIVA

Legislativní pecky pro ředitele škol 2022/2023

1

Legislativní sprcha pro ředitele ZŠ a SŠ v roce 2023/2024

1

H.2 PREVENCE RIZIKOVÉHO CHOVÁNÍ

Třídnické hodiny aneb „Kuchařka na prevenci“

1

Prevence rizikového chování žáků

71

H.3 INTEGRACE, INKLUZE

Spolupráce učitele a asistenta pedagoga

1

H.4 PRO CELÝ PEDAGOGICKÝ SBOR

Školení IT – Hra RISKUJ ve výuce

58

H.5 OSTATNÍ SEMINÁŘE VZTAHUJÍCÍ SE K JEDNOTLIVÝM APROBACÍM, SPECIALIZOVANÝM ČINNOSTEM

V každé chvíli jste jim vzorem

1

Konference Digitální technologie ve výuce – praktické využití ve školách

1

Revize RVP ZV – DIGI plovárna, Člověk a příroda – Lego WeDo2, Boost – 1. stupeň ZŠ

1

Škola v pohybu

2

Jak rozmluvit žáky

1

Partnerská kooperace – hospitace ICT, využití tabletů ve výuce – mezipředmětové přesahy, sdílení praxe

1

Pojmy obsah a obvod, objem a povrch v učivu matematiky na 1. stupni ZŠ

1

Workshop k problematice kariérového poradenství

1

Stimulační program Maxík pro předškoláky a děti s odloženou školní docházkou
1

Třídnické hodiny smysluplně
1

Warmers, Coolers, Fillers
1

Hravý Český jazyk a Hravá Čeština pro 1. stupeň
1

Jak učit cizí jazyk žáky s poruchami učení
1

Tipy pro rychlé aktivity bez přípravy na hodiny cizích jazyků
1

Dítě, škola, sítě
1

Chemické pokusy snadno a efektivně
1

Gender ve vzdělávání
1

Jak na násobení na 1. stupni ZŠ
1

Pitva švába ve výuce biologie a přírodopisu
1

Využívání systému BELLhop pro provoz v ŠD a aktuální novinky systému
9

Kybernetická bezpečnost a prevence
1

Jak žáky seznamovat s anglickou výslovností
1

Exkurze do moderní literatury pro děti a mládež
2

Konference projektu Elixír do škol
1

Zvířata hodně zblízka – kam se běžný návštěvník ZOO nedostane
1

Kuchařka školního časopisu
1

Psychohygiena a mentální odolnost pro učitele
1

Informatika s Emilem 4
1

I ÚDAJE O AKTIVITÁCH A PREZENTACI ŠKOLY NA VEŘEJNOSTI VE ŠKOLNÍM ROCE 2022/23

viz př. č. 7 **- výběr z aktivit, ale všechny aktivity jsou k nahlédnutí na** www.zsben.cz

Prezentace činnosti školy v tisku **–** *př. č. 11*

- **Slavnostní vyřazení 9. roč. – 29. 6. 2023 – tělocvična školy**

Slavnostní vyřazení žáků 9. ročníku na Dukle

29. červen byl pro většinu dětí předposledním dnem před vysvědčením a vysněnými prázdninami. Pro žáky 9. tříd to byl den významný a zvláštní. Nesl s sebou radost, ale zároveň i slzy dojetí a vypadalo to, že možná i stesk. Rozloučili se totiž se základní školou. V odpoledních hodinách se prostory školy zaplnily rodiči, sourozenci, kamarády a těmi, kteří děti celých devět let provázeli, učiteli. Program této slavnostní příležitosti byl velmi pestrý. Nejprve si děti připravily pro publikum krásná hudební a taneční vystoupení. Následovalo dekorování v podobě předání medailí, kterého se ujali třídní vyučující a vedení školy. Následně byli odměněni ti nejúspěšnější, kteří naši školu během školní docházky skvěle a vzorně reprezentovali. Všem, kteří se nyní chystají na střední školy, přejeme, ať se jim daří najít tu správnou cestu v životě a mají spoustu příležitostí k tomu, aby se rozvíjeli a plnili si své sny a přání.

PaedDr. Hana Procházková, ředitelka školy

I.1 ŠKOLNÍ ČASOPIS LABYRINT

I v letošním roce byl na naší škole otevřen pro žáky 4. – 9. ročníku nepovinný předmět Literární činnosti, který má za úkol vydávat školní časopis Labyrint. Letošní redakce byla tvořena 10 členy. Redakční rada se pravidelně scházela každý pátek od 7.00 hodin v učebně počítačů 2. stupně. Celkem byla vydána 4 tištěná čísla.

Redakční rada časopisu za rok 2022/2023

Mgr. Marcela Vlkannova (vedoucí redakční rady LŠČ)	
Rešetka Adam	9. D
Dvořáková Tereza	8. E
Mokoš Nicolas	8. E
Boháčková Tereza	7. A
Ježová Sandra	7. A
Smetana Matěj	7. E
Vokálová Julie	7. E
Bučková Mariana	6. D
Medek Jiří	6. D
Čeperová Kateřina	6. E

Redakční rada

V prvním pololetí se do redakční rady postupně přihlásilo 10 členů. Vedoucí časopisu byla Mgr. Marcela Vlkannova.

Redakční rada se ve druhém pololetí školního roku 2022–2023 skládala z 10členného týmu, v jehož čele byl 1 zvolený šéfredaktor. Šéfredaktorkou byla letos Tereza Dvořáková z 8. E. Externím pracovníkem časopisu je David Veselý. Vedoucí celé redakce je Mgr. Marcela Vlkannova.

Tištěná verze časopisu

Redakční rada vydala v tomto školním roce celkem 4 čísla (podzim, zima, jaro, léto). Časopis je doplňován obrázky a fotografiemi, obsahuje v průměru 24 stránek a je vydáván v nákladu 50 ks, které se rozdávají zdarma do jednotlivých tříd a členům redakční rady.

Tisk barevného časopisu nám zajišťuje společnost LEKIS s. r. o.

Webová verze časopisu

I letos kromě tištěného časopisu pracovala redakční rada na webové verzi.

Soutěž školních časopisů

Redaktoři se opět zapojili do soutěže Školní časopis roku 2023. Vyhlašování krajského kola proběhlo 26. 5. 2023 v Praze. Redakce získala jedno ze tří ocenění za účast a certifikát za účast na ročním projektu Kuchařka školního časopisu.

- Spolupráce se Zpravodajem města Benešov

Členové naší redakční rady pravidelně přispívají svými zprávami do Zpravodaje města Benešov.

- **Celoškolní soutěž Dukla má TALENT**

Dne 30. 11. 2022 proběhlo finálové kolo školní talentové soutěže Dukla má talent. Už podeváté jsme se mohli přesvědčit, že naše škola má plno úžasných a šikovných dětí. Diváci zhlédli spoustu krásných vystoupení – děti tančily, zpívaly, hrály na hudební nástroje, kouzlily, recitovaly…

Celkem se zúčastnilo 35 dětí ve 24 vystoupeních.

Letošní výsledky:

Kategorie 1. – 4. třída:

1. místo Kocmatová J. a Vyskočilová E., 4. B, zpěv

2. místo Bláhová A., Pechová J. a Sobotovičová A., 4. C, hra na hudební nástroje a zpěv
3. místo Zemanová K., 4. C, recitace

Kategorie 5. – 9. třída:

1. místo Šusta M., 6. B, hra na bubny
2. místo Píchová K., 9. A, hra na flétnu
3. místo Jindřichová L., 8. D, hra na kytaru a zpěv

- Spolupráce s přípravnou třídou

Dne 16. 6. 2023 navštívila redakci přípravná třída. Celkem se do zákulisí časopisu podívalo 15 dětí. Ukázali jsme si, jak se časopis a webové stránky vyrábí, děti si za pomoci redaktorů vytvořily vizitky a vlastní titulní stranu časopisu. Všem se vzájemná spolupráce velmi líbila.

I.2 ENVIRONMENTÁLNÍ VÝCHOVA A OSVĚTA

Adaptační kurz žáků 1. tříd – škola

Dopravní hřiště žáků 4. a 5. tříd – Benešov

Koheze žáků 6. tříd – Živohošť

Turistický kurz 8. (A, B, D, E) - Krkonoše

Cyklistický kurz - 8. C

Programy v Ekocentru Vlašim – 7. třídy

Projekt Černobyl – 8. a 9. ročník

Projekty: Týden zdravého životního stylu – 1. i 2. stupeň – škola

Projektový den Vánoce – 1. stupeň

s Chráníme sebe i přírodu - 1. i 2. stupeň – Konopiště

Sběr surovin:

elektroodpad – 1 nádoba

hliník – dosud odvezeno 460 kg

baterie – odvezeno 343 kg

papír – za 3 termíny sběru, na 1. i 2. stupni: 30905,50 kg

V projektu Recyklohraní jsme se zapojili do úkolu „Vzkaz v lahvi“.

- Přípravná třída

Do přípravné třídy ve školním roce 2022/23 chodilo 15 dětí (9 chlapců a 6 dívek) s odkladem školní docházky. Vzdělávání probíhalo podle Školního vzdělávacího programu pro přípravnou třídu „Mezi školáky“, který respektoval vzdělávací potřeby dětí a jejich individuální tempo zrání. Program byl nastaven tak, aby pomohl vyrovnat nedostatky, které byly příčinnou odkladu školní docházky, a aby děti mohly získat potřebné kompetence pro nástup do 1. třídy. Děti se během roku vzdělávaly formou měsíčních projektových bloků s názvy: Mezi školáky, Mezi dospěláky, Horáček má angínu, Kouzlo Vánoc, Doba ledová, V divadle, Pes Jonatán, Planeta Ťap-ťap,

Babočka admirál a Mezi piráty, v rámci kterých navštěvovaly a využívaly IKC, tělocvičnu a venkovní hřiště. Realizovány byly dva celoroční projekty: Kalendář přírody a Jazýček – logopedická prevence. V průběhu roku proběhlo několik tematických činností. Děti své poznatky a dovednosti často získávaly i za branou školy. Navštívily MUD, Městskou knihovnu, Městské divadlo, atletický stadion a za historií se vypravily do Konopišťského parku. V rámci třídy se zúčastnily Halloweenské bojovky, Čertovského učení, Vánočního posezení s rozdáváním dárků, Putování tří králů, Čarodějnického dne, projektového dne – Den Země, Den včel a společně oslavily Den dětí. Na Velikonoce děti upekly ve cvičné kuchyni školy velikonoční perníky. Přípravná třída se zapojila i do akcí školy – bleskových sběrů papíru, soutěže ve vánoční výzdobě třídy vyhlášené žákovskou radou, výtvarné soutěže PF 2023, Noci s Andersenem, besedy s policií a vystupovala na akademii k 40. výročí otevření školy. Děti navštívily redakční radu školního časopisu Labyrint. Pro rodiče připravila přípravná třída vánoční besídku a besídku ke Dni matek. Na závěr školního roku jely děti na výlet na Ekofarmu Soběhrdy.

- Pasování na rytíře řádu čtenářského

Ve dnech 7. a 8. 9. 2022 se žáci druhých tříd zúčastnili akce dětského oddělení Městské knihovny v Benešově „Pasování na rytíře řádu čtenářského“. Seznámili se s fungováním dětské knihovny a pravidly chování se ke knihám.

- Turistický pobyt 8. ABDE

Proběhl ve dnech 12.–16. 9. 2022 (Krkonoše).

- Cyklistický kurz 8. C

Proběhl ve dnech 5.–9. 9. 2022 (Dobronice u Bechyně).

- Kohezní pobyt

V rámci primární prevence šikany a sociálně patologických jevů žáci 6. tříd strávili dva školní dny
s preventistou sociálně patologických jevů a se svým třídním učitelem na Nové Živohošti. Dvoudenní akce byla zaměřena na vytvoření zdravých kamarádských vztahů ve třídě, které by měly přetrvat až do konce školní docházky.

- Adaptační kurz 1. třídy

Ve dnech 21. a 22. 9. 2022 proběhl ve třídách 1. A, 1. B,1. a 1.C adaptační kurz. Děti se navzájem lépe poznaly, naučily se spolupracovat a sportovaly v pěkném parku Konopiště.

- Besedy ÚP pro 8. ročník

Probíhaly od 19. – 23. 9. 2022. Cílem bylo podat žákům uceleně nejdůležitější informace, které jim pomohou při volbě střední školy a budoucího povolání.

- Hrajeme si s roboty

Celoročně kroužek probíhal pro žáky 4. ročníku. V 1. pololetí se uskutečnil pro 2. ročník a ve 2. pololetí pro 1. ročník.

- Beseda Dopravní situace

Akce se konala pro 2. třídy v září 2022.

- Bezpečná procházka

V pátek 30. 9. se žáci prvního ročníku ve spolupráci s Policií ČR zúčastnili preventivní akce „Bezpečná procházka“. Pro děti byla v okolí školy připravena 4 stanoviště. Upevnily si zásady správného přecházení vozovky, zopakovaly znalost základních dopravních značek a dozvěděly se, jak se chovat, pokud potkají neznámého člověka či zvíře.

- Besedy s policií

  Proběhly v rámci celého školního roku pro jednotlivé ročníky školy včetně předškolní třídy.

- Pravěk – interaktivní program

  V pátek 30. 9. 2022 se konal výukový program pro 6. ročník, který byl věnovaný období pravěku. Byla připravena tři stanoviště, jedno z doby kamenné, druhé z doby bronzové a třetí z doby železné.

- Beseda Knihožrouti

  Proběhla v městské knihovně pro 1. ročník v říjnu 2022.

- Svatý Václav

  Výukový program pro předškoláky proběhl v městské knihovně říjnu 2022.

- Výtvarka s artefakty T. Černého

  Edukační program pro 3. ročník proběhl v MUD v říjnu 2022.

- Dopravní hřiště

  Proběhlo pro 5. ročník v říjnu 2022, pro 4. ročník v květnu 2023.

- Zájezd do Anglie

  Poznávací zájezd se uskutečnil pro žáky 9. ročníku ve dnech 17.– 21. 10. 2022.

- TZŽS

  Projektové dny v rámci Týdne zdravého životního stylu se ve všech ročnících uskutečnily v říjnu 2022.

- Regionální pověsti

  Vzdělávací program se uskutečnil pro žáky 5. ročníku v městské knihovně v říjnu a listopadu 2022.

- Den s odborníkem

  Prostřednictvím workshopů a přednášek se deváťákům 31. 10. 2022 postupně představili čtyři odborníci z různých profesí, kteří s nimi sdíleli své zkušenosti a doporučení. Žáci mohli diskutovat s programátorem, lektorkou první pomoci, jednatelem farmaceutické společnosti či odborníkem na cirkulární ekonomiku a získat od nich cenné zkušenosti z praxe v době, kdy volí střední školy a přemýšlejí o svých budoucích profesích.

- Revolution train

  Žáci 9. ročníku navštívili v listopadu 2022 preventivní protidrogový program, jehož cílem je efektivně zapůsobit na návštěvníka vlaku, na jeho pohled na legální i nelegální drogy, závislosti a inspirovat jej k pozitivním životním volbám.

- Besedy o zemědělství

  V prvním a druhém listopadovém týdnu 2022 jsme realizovali besedy ve spolupráci s Ing. Píchou ze Zemědělského svazu České republiky. Besedy pro 7. a 8. ročník byly zaměřené na zemědělství v souvislosti s možnou volbou povolání i jako rozšíření učebního bloku předmětu „Člověk a svět práce, pěstitelství a chovatelství“. Žáci získali náhled do dnešního způsobu zemědělství, přístupu ke krajině i zvířatům, k zemědělství jako významnému sektoru společnosti.

- Anglické divadlo

  Na konci listopadu 2022 herci z celého světa zahráli čtyři anglická představení. Interaktivní zpracování nás vtáhlo do děje a navodilo adventní čas. Zhlédli jsme tato představení: 4. třídy: Jack and the Giant, 5. a 6. třídy: The Alien Grammar Show, 7. třídy: The Detectives, 8., 9. třídy: Christmas Carol.

- Mikulášská nadílka

  Žáci 9. ročníku v pondělí 5. 12. 2022 v převlečení za Mikuláše, čerta a anděla navštívili žáky1. stupně. Ti obdrželi drobnou nadílku.

- Vánoční jarmark

  7. prosince proběhl tradiční vánoční jarmark. I letos se na jeho pořádání podílelo Sdružení rodičů a přátel naší školy. Celý listopad děti pod vedením svých učitelů a paní vychovatelek ve školní družině vyráběly drobné dárky a dekorativní předměty, aby je pak mohly nabídnout k prodeji. V tělocvičně měli žáci nepovinného předmětu dramatická výchova spolu s paní učitelkou Pallovou připravené krásné vánoční pásmo básniček a písniček. Pro návštěvníky jsme měli i letos připravené drobné občerstvení. V klubovně si mohli posedět u čaje nebo kávy a mohli ochutnat vánoční cukroví, které napekly maminky našich žáků. Celý výtěžek z jarmarku věnujeme už tradičně na dlouhodobý projekt. Podporujeme lemura kata v pražské ZOO.

- Besedárium 3. ročník

  Dne 8. 12. 2022 se žáci 3. ročníku zúčastnili zážitkového programu – Hra o přežití. Výukový program byl zaměřený na upevnění a procvičení znalostí z prvouky a matematiky s využitím herních prvků oblíbené hry Minecraft. Zábavnou formou pomohl dětem přiblížit a propojit oblíbený virtuální svět s realitou. Důraz byl kladen na kreativitu v řešení problémů, aplikaci již získaných poznatků a práci v týmu. Žáci využívali speciálně ručně vyrobené pomůcky v podobě známých herních prvků, které dětem umožnily pomocí oblíbených „miniher“ lépe vstřebat nové poznatky.

- Lyžařský kurz pro 7. ročník

  Kurz se konal 7.–13. 1. 2023 ve Strážném v Krkonoších.

- Knížka o knížce

  Naučný program se konal v lednu pro děti ze 3. tříd. Žáci se dozvěděli, co obnáší vznik knihy, a sami si celý proces aktivně vyzkoušeli.

- Dějepisná přednáška

  V pátek 27. ledna 2023 se žáci 9. tříd zúčastnili přednášky s názvem „Vystěhování Neveklovska“, kterou přednesl historik Tomáš Zouzal.

- Badatelský klub

  Od listopadu se přihlášení žáci 5. ročníku pravidelně každé pondělí scházeli na Badatelském klubu. Setkání byla zaměřena na témata z oblasti fyziky, chemie a přírodopisu.

- Mezinárodní den darování knih

  Proběhl na škole v únoru již podruhé. Touto cestou byly doplněny knihobudky na 1. a 2. stupni.

- Návštěva Planetária Praha

  Žáci 3. ročníku navštívili 31. 1. 2023 Planetárium Praha, kde zhlédli naučný program Polaris a dozvěděli se mnoho zajímavého o vesmíru. Planetárium v únoru navštívil 6. ročník, který zhlédl pořad Naše bouřlivá planeta. Žáci 1. ročníku se březnu účastnili exkurze Anička a Nebešťánek.

- Kurz běžeckého lyžování 8. C

  Konal se ve dnech 12.–17. 2. 2022 v Krušných horách.

- Pevnost Terezín

  1. března 2023 navštívily deváté třídy pevnost Terezín, ghetto a věznici gestapa.

- Den otevřených dveří

  Proběhl 14. 3. 2023.

- Abeceda peněz

  Projekt „Podnikavá třída“ České spořitelny probíhal v březnu pro žáky ze 4. tříd. Děti založily firmu, zvolily si ředitele a vedení. Poté se pustily do vyrábění výrobků, které si bylo možno rezervovat na e-jarmarku a následně zakoupit. V červnu v rámci projektu děti navštívily Petřínskou rozhlednu a Zrcadlové bludiště na Petříně.

- Workshop „Mluvíme v bublinách“

  23. března navštívil třídy 8. ročníku spisovatel Jiří W. Procházka, který si pro žáky připravil workshop věnovaný čtenářství a tvorbě komiksů. Děti se během dvouhodinového programu dozvěděly, jak komiksy vznikaly, co to komiksy vůbec jsou a kdo všechno za tvorbou „jednoduchého“ stripu s obrázky stojí.

- Noci s Andersenem

  V letošním školním roce proběhly 31. 3. 2023 pro 1. stupeň a 6. třídy.

- Exkurze do Národního muzea

  Ve dnech 21. a 28. března jsme s 5. ročníkem navštívili Národní muzeum v Praze. Prošli jsme několik expozic – Okna do pravěku, Zázraky evoluce, Dějiny českých zemí od 8. století po 1. světovou válku a Sály minerálů.

- Urbanistika města Benešov

  Dne 24. 3. 2023 jsme se 3. ročníkem strávili projektový den MUD na téma – Urbanistika města Benešov. Žáci se zúčastnili v rámci projektového dne celkem 4 různých bloků, které byly zaměřeny na rozvoj citlivosti dětí k prostředí a přírody města Benešova.

- Projektový den – Kostarika, Mexiko

  Proběhl v dubnu pro žáky ze 7. ročníku.

- Naše Konopiště

  Čištění areálu Konopišťského parku od odpadků se stalo již naším dobrým zvykem. Ve středu 5. dubna jsme se tak po boku pracovníků Lesního závodu Konopiště vydali na pomoc přírodě do míst, která všichni velmi často navštěvujeme. Pokaždé nás bohužel nemile překvapí, co všechno jsou někteří lidé schopni do přírody vyhodit. Nejznečištěnější místa se logicky nacházela poblíž silnic a cest. V chladném počasí jsme se sice zahřáli prací, nicméně odměna v podobě opékání buřtů, kterou nám připravil Odbor školství, kultury a sportu města Benešov, přišla opravdu vhod.

I.3 40. VÝROČÍ OTEVŘENÍ ŠKOLY

Základní škola Dukelská v Benešově slavila 40 let a u této příležitosti připravila hned dvě akce pro veřejnost – kulturní večer a narozeninový den s bohatým programem. Ve středu 19. dubna proběhl večerní kulturní program v Městském divadle Na Poště pod taktovkou pedagogů a zejména žáků ZŠ Dukelská. Ti vystoupili v divadelní inscenaci Kráska a zvíře či divákům přečetli své literární práce z autorské knihy Světlo ve tmě, která byla na akci slavnostně pokřtěna. V sobotu 22. dubna čekal na návštěvníky ZŠ Dukelská celodenní zábavný program, jenž vyvrcholil slavnostní Akademií školy.

Ve středu 19. dubna se žáci ZŠ Dukelská představili v Městském divadle Na Poště hned v několika netradičních rolích. Od 17 hodin zde proběhl křest knihy „Světlo ve tmě“ plné napínavých příběhů, které sepsali samotní žáci ZŠ Dukelská. Kniha byla pokřtěna za účasti Jaroslava Hlavničky, starosty města Benešov, Jakuba Hostka, místostarosty města Benešov, Ivany Kárové, vedoucí OŠKS, a Petra Hály, předsedy spolku rodičů a přátel ZŠ Benešov, Dukelská 1818. Slavnostní událost ozdobilo čtení vybraných příběhů z knihy, za které jejich autoři sklidili nadšený a zasloužený potlesk. Na prknech, které znamenají svět, malé dukelské

spisovatele vystřídali žáci třídy 8. A, kteří zahráli divadelní inscenaci Kráska a zvíře. V rámci příprav představení talentovaní osmáci zastali veškeré umělecké posty – herce, režii, scénář, kostýmy, scénografii i hudební doprovod. Návštěvníci kulturního večera jejich snahu odměnili zaslouženými ovacemi. Na závěr si mohli také prohlédnout výstavu ilustrací křtěné knihy, které namalovali žáci a absolventi ZŠ Dukelská.

V sobotu 22. dubna 2023 proběhl v prostorech školy slavnostní den uspořádaný u příležitosti oslav 40. výročí jejího otevření. Za slunečného počasí tak v sobotu škola ožila nevšedním ruchem. Program započal projev paní ředitelky Hany Procházkové, pana Jaroslava Hlavničky, starosty města Benešov, a dalších hostů, po kterých následovalo symbolické přestřižení pásky doprovázené zpěvem školního sboru. Následně čekal děti „Den plný zábavy“. Dospělí při procházení budovou zavzpomínali na svá školní léta, mnohdy se potkali i se svými bývalými učiteli a spolužáky. Děti si užily školu zase jinak, než jsou při své běžné výuce zvyklé – mohly navštívit přes 20 různých stanovišť a na některých z nich plnit úkoly, za které pak získaly odměnu. Celou atmosféru pak završila četná vystoupení akademie, která si pro rodiče a veřejnost připravili žáci 1. stupně pod vedením svých vyučujících. Nutno poznamenat, že se vždy setkali s nadšeným potleskem. Celý den se tak nesl ve znamení příjemné a sváteční atmosféry a všichni odcházeli v pozdním odpoledni příjemně unaveni s hlavou plnou nevšedních zážitků.

DUKLA PÍŠE

ZÁKLADNÍ ŠKOLA DUKELSKÁ

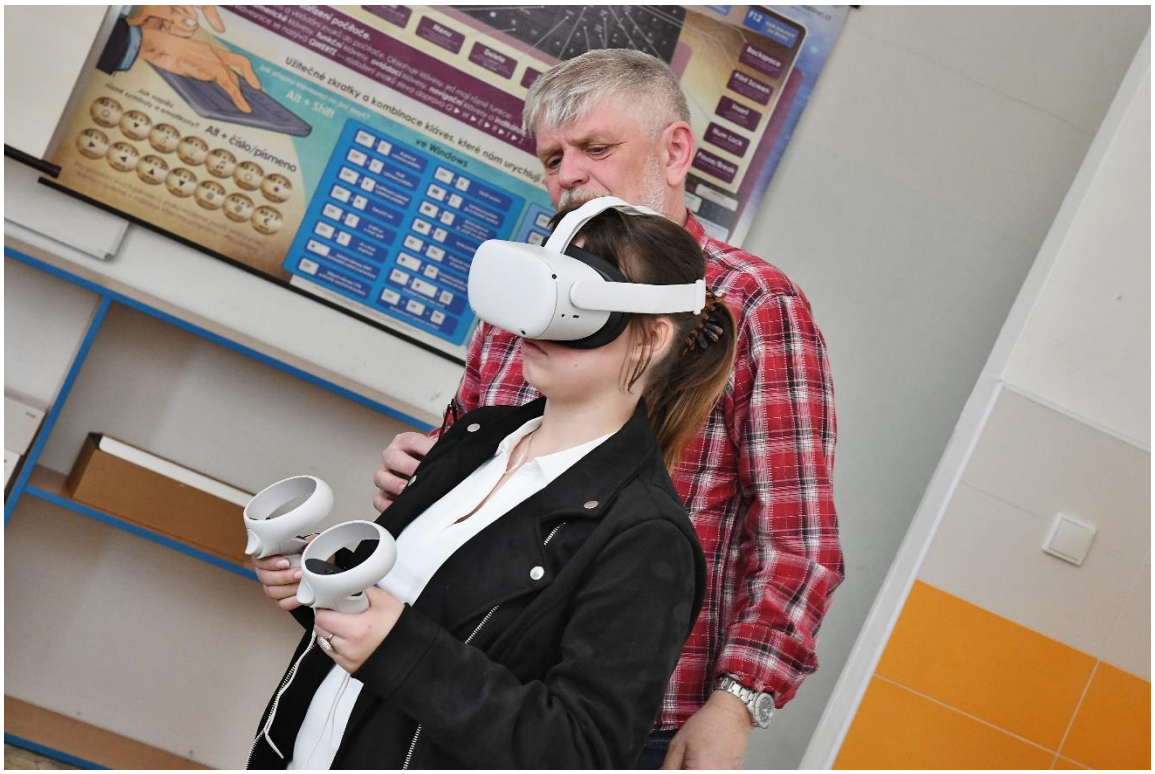

Skittles
Skittles

- Projektový den – Černobyl

  Konal se v průběhu roku pro 8. a 9. ročník.

- Výukový program „Co se skrývá na dně“ Ekocentrum Vlašim

  Proběhl v dubnu 2023 pro 7. třídy.

- Etické dílny

  Probíhaly v dubnu pro žáky 4. a 6. tříd, v květnu pro žáky 8. tříd, v červnu pro 7. ročník.

- Den Země

  Den Země je každoroční celosvětová událost organizovaná 22. dubna, která se zaměřuje na propagaci a podporu ochrany životního prostředí. U příležitosti tohoto dne se žáci 8. ročníku zúčastnili projektového dne na VOŠ a SZeŠ Benešov. Děti se dozvěděly mnoho zajímavých informací o významu biodiverzity, ekosystémů či adaptaci na klimatické změny. Jednotlivá stanoviště byla zaměřena na význam ochrany přírody a na to, jak můžeme všichni přispět k udržení rovnováhy v přírodě a jak snížit svou uhlíkovou stopu.

- Exkurze VHU Žižkov, Muzeum iluzí

  Konala se v dubnu a květnu 2023 pro žáky 8. ročníku.

- Exkurze na Blaník

  Proběhla v květnu 2023 pro 6. třídy.

- Projektové dny pro 6. ročník

  Po detailní prohlídce skleníků spojené s odborným výkladem si děti zasadily svoji rostlinu, která jim nyní zdobí jejich domácí prostředí. Postaraly se také o jarní úklid zahrady a při úpravě zámeckých rododendronů získaly další poznatky o tom, jaké pracovní úkony pěstování keřů obnáší. Někteří šikulové dokonce zpracovali architektonický nákres Růžové zahrady. Odměnou za práci v parku byla prohlídka zámku. Druhý okruh nabízel mimo jiné také informace o tzv. Estenské zbrojnici, patřící k nejcennějším a nejvýznamnějším ve střední Evropě. Děti se dozvěděly informace o použití a zpracování jednotlivých materiálů na výrobu zbraní během15. – 19. století.

- Sázavský klášter – exkurze

  Proběhla pro žáky 8. tříd v průběhu dubna a května 2023. Seznámení dětí s písmem sv. Cyrila – Hlaholicí, středověkým latinským písmem, psaní písma či kresba brkem a inkoustem na svitkový papír nebo na barevný ruční papír. (Trénování estetiky, jemné motoriky, inspirace k ozdobné kaligrafii, ukázka pergamenu a středověkých rukopisů z blízka).

- Hrajeme si na školu

  Probíhalo pro budoucí žáky 1. tříd v průběhu školního roku.

- Zájezd do Rakouska – oblast Wachau

  Zájezd se konal 26. 5. 2023 pro žáky 8. a 9. tříd navštěvující volitelný předmět německý jazyk.

- Biologická exkurze Konopiště

  Proběhla pro žáky 6. ročníku v květnu a červnu 2023.

- Sportovní kurz 6. C

  Konal se ve dnech 12.–16. 6. 2023 na Častoboři.

- Exkurze Škoda Auto Mladá Boleslav

  Proběhla 5. 6. a 7. 6. 2023 pro žáky 9. ročníku.

- Turisticko-výtvarný kurz

  Proběhl ve dnech 5.–9. 6. 2023 pro žáky 5. ročníku v Adršpachu, Radvanicích.

- Závěrečný kurz 9. C

  Konal se ve dnech 29. 5. – 2. 6. 2023 v Janově nad Nisou.

- Zotavovací akce 4. tříd

  Konala se pro žáky 4. tříd 12. – 16. 6. 2023 v rekreačním středisku Štědronín.

- Exkurze do Francouzského institutu v Praze

  Proběhla 14. 6. 2023 pro 8. ročník v rámci výuky francouzského jazyka.

- Chráníme sebe a přírodu

  Proběhlo v Konopišti pro žáky 1. a 2. stupně 27. 6. 2023.

- Divadelní představení žáků 8. ročníku

  Žáci 8. A si připravili pro děti z 4. a 5. tříd představení Kráska a zvíře, žáci 8. E pro 1. třídy připravili divadlo inspirované pohádkou Tři bratři.

- Klub mladého diváka

  Ve školním roce 2022/2023 opět Klub mladého diváka navštívil čtyři představení v různých divadlech v Praze. Celkem 40 členů z řad žáků 2. stupně, kteří projevili zájem o divadelní tvorbu, zhlédlo v průběhu školního roku velmi zdařilá představení. Vánoční atmosféra na nás dýchla v Divadle ABC (19. 12. 2022) během představení A osel na něj funěl (Vánoční příběh), s nadšením jsme se vypravili na divadelní klasiku, shakespearovskou tragédii Romeo a Julie v Divadle na Vinohradech (2. 2. 2023), dále si připomněli příběh o Ježkovi v kleci v Divadle Minor na představení Záhada hlavolamu (13. 4 .2023) a na závěr se těšili na zpracování díla Jana Otčenáška Romeo, Julie a tma v Divadle v Dlouhé (3. 5. 2023). Všichni máme krásné kulturní zážitky. Vedoucí: Mgr. Dana Rybková, Mgr. Markéta Novotná

- Klub mladého čtenáře

  Prodej knih letos organizovala pí uč. Ivana Pallová.

- Akce družiny

Čertí bál se soutěžemi a tancem

Vánoční jarmark – zapojení jednotlivých oddělení se svými výrobky

Karneval masek

Pořad Bavíme se sami – jednotlivá oddělení si připravila program pro ostatní děti

Sluníčkový den k přivítání jara

Dílničky k 40. výročí založení školy

Hledání pokladu čarodějnic a soutěžení na hřišti

Program v městské knihovně – některá oddělení

Ukázky výcviku policejních psů

Návštěva dopravního hřiště

Kino 2x ročně

Zábavné soutěžení pro děti ke Dni dětí

Atletická olympiáda

ZÁSTUPCI ŽÁKOVSKÉ RADY 2022/2023

Starosta	Chawner Kristina Isabell

3. A	Antošová Kristýna	Škvor Antonín
3. B	Peterková Justýna	Řeháček Prokop
3. C	Pilátová Ema	Šrenková Liliana
4. A	Kubálková Sabina	Huptys Matyáš
4. B	Kocmatová Johana	Žůček Jan
4. C	Čeperová Lenka	Kostecký Michal
5. A	Kaiserová Aneta	Brabec Jonáš
5. B	Houzarová Aneta	Sládková Agáta
5. C	Vojta Filip	Černota Pavel
5. D	Pešan Jakub	Fajfr Nikolas
6. A	Paňáková Monika	Franc David
6. B	Kostecká Liliana	Kolumbus Oliver
6. C	Kaiserová Eliška	Skořepová Eliška
6. D	Zemanová Štěpánka	Medek Jiří
6. E	Čeperová Kateřina	Kosíková Nela
7. A	Šarf Petr	Tůma Vašek
7. B	Scharf Theodor	Kahoun David
7. C	Hebíková Sofie	Slivanská Kateřina
7. D	Podhorská Ema	Tvrdík Filip
7. E	Šíša Matěj	Trang Nguyen Thu
8. A	Popovská Iva	Kociánová Nikola
8. B	Táborská Zuzana	Doksanský Dominik
8. C	Pohunková Anna	Brejla Martin
8. D	Koukolová Adriana	Mikoláš Patrik
8. E	Fulínová Michaela	Mikolášek Jakub
9. A	Drahoš David	Zavřel Lukáš
9. B	Vesecká Daniela	Vosický Šimon
9. C	Chawner Kristina Isabell	Dušek Matěj

9. D	Hrobská Tereza	Rešetka Adam
9. E	Kupsová Karolína	Sedláček Samuel

Vyhlášení a vyhodnocení soutěže:
- ✓ Nejkrásnější vánoční výzdoba ve třídě
- ✓ Nejkrásnější halloweenská výzdoba ve třídě
- ✓ Nejkrásnější jarní výzdoba ve třídě
- ✓ Zábavná hodina pro přípravnou třídu

Další aktivity:
- ✓ Tematická odpoledne pro žáky prvního stupně byla zaměřena jak na sportovní aktivity, tak na tvořivé aktivity (sportovně zábavné odpoledne pro žáky druhých tříd, tvořivé odpoledne pro žáky ze 3. ročníku). Děti ze třetího ročníku vytvářely přáníčka a dárečky ke Dni matek.
- ✓ Spolupráce při vyhodnocování soutěže PF 2023
- ✓ Pomoc při Dni otevřených dveří – březen 2023, zástupci byli průvodci školou pro veřejnost
- ✓ Pomoc při akci ZÁPIS DĚTÍ DO 1. TŘÍD – duben 2023
- ✓ Adopce zvířete v ZOO PRAHA – lemur KATA

Benešovský Ámos 2023, Odbor školství, kultury a sportu MÚ Benešov

*kateg*orie **Školní družina** vedoucí vychovatelka **Miroslava Fulínová** (v této funkci pracovala do roku 2013)

Ocenění SCIO

Národní testování pro základní školy a odpovídající ročníky víceletých gymnázií

Douda V. – druhý nejlepší výsledek ve Středočeském kraji: 6. ročník OSP, testování proběhlo na podzim 2022

Poděkování pro Základní školu Benešov, Dukelská 1818, Vzkaz (v) Lahvi

za vypracování osvětového úkolu se vzdělávacím programem Recyklohraní aneb Uklidíme si svět 15. 11. 2022

Dukla píše příběhy

1. kategorie (1. – 3. ročník)

Příběhy

1. místo – Krätsmar M., Hlaváčková R., Dalecký F., Harangozó K., Janáček T., Márová I., Dohnal M., Červeňáková Š., (2. D)

2. místo – Janoušek A., Rataj M., Vyhnalová E., Zdychová T., Sookyová E., (2. B)

3. místo – Škvorová N., (2. B)

Komiks:

1. místo – Klabanová D., (3. A)

2. místo – Vlkannova L., (1. C)

3. místo – Novotný M., (3. A)

2. kategorie (4. – 6. ročník)

Příběhy:

1. místo – Čeperová K., (6. E)
2. místo – Sekreta M., (6. B)
3. místo – Skořepová E., (6. C)

Komiks:

1. místo – Klabanová A., Zorina A., (5. C)
2. místo – Sládková A., (5. B)
3. místo – Vobecká K., Micková N., Novotná M., Šimoníková A., (5. C)

3. kategorie (7. – 9. ročník)

Poezie:

1. místo – Marešová K., (7. E)
2. místo – Pejša F., (9. C)
3. místo – Vaicenbauer A., (8. E)

Próza:

1. místo – Popovská I., (8. A)
2. místo – Radochlibová Z., (9. A)
3. místo – Kučerová E., (8. E)

Komiks:

1. místo – Houzarová E., (8. E)
2. místo – Peclinovská E., Doležalová A., (7. A)
3. místo – Dvořáková T., (8. E)

ZEMĚPISNÁ OLYMPIÁDA

školní kolo:

kategorie A: postupující do okresního kola: Šípek V., Novák D., Ottl L.

kategorie B: postupující do okresního kola: Řepásek J., Paloučková Z., Brabec K.

kategorie C: postupující do okresního kola: Hrobská T., Daněk D., Vyskočil K.

okresní kolo:

kategorie A: **10. místo Novák D., (6. E)**

kategorie B: **10. místo Brabec K., (7. A)**

kategorie C: **3. místo Vyskočil K., (9. B)** *postup do krajského kola*, **7. místo Hrobská T., (9. D)**

krajské kolo:

kategorie C: **21. místo Vyskočil K., (9. B)**

EUROREBUS

krajské kolo:

kategorie ZŠ 01: **6. místo 7. A, 9. místo 7. B, 13. místo 7. E**

kategorie ZŠ 02: **10. místo 8. D, 12. místo 9. A, 13. místo 9. B**

Celostátní kolo:

V pátek 9. 6. v Praze proběhlo finále celostátní soutěže Eurorebus. Za naši školu si účast vybojovali žáci šesti tříd. Konkurence byla tradičně vysoká a soupeření ve všeobecných znalostech s žáky gymnázií z různých koutů Česka nebylo snadné. Díky velké snaze našich žáků se nám podařilo obsadit 2. místo mezi základními školami a zároveň proniknout mezi 10 nejlepších škol. V pondělí 26. 6. 2023 žákům na MÚ pogratulovali i Ing. Jaroslav Hlavnička, starosta Benešova a Mgr. Jakub Hostek, místostarosta města. Děkujeme žákům za reprezentaci školy a gratulujeme k povedenému výsledku v kategorii škol. Zároveň doufáme, že získané zkušenosti zúročí v dalším ročníku.

Výsledky 28. ročníku Soutěže základních škol

POŘADÍ	BODY	ŠKOLA	ULICE	MĚSTO	PSČ
1.	1 545 000	Základní škola	Meteorologická 181	**Praha**	14200
2.	1 485 000	Základní škola	Dukelská 1818	**Benešov**	25601
3.	1 177 500	Základní škola	U Stadionu 4	**Litoměřice**	41201
4.	1 077 500	Základní škola	Boženy Němcové 2	**Litoměřice**	41201
5.	955 000	Základní škola	Kameničky 38	**Kameničky**	53941
6.	865 000	Základní škola	Masarykova 178	**Vranovice**	69125
7.	815 000	Základní škola	Edvarda Beneše 2	**Opava**	74705
8.	705 000	Základní škola	Milénova 14	**Brno**	63800
9. - 10.	607 500	Základní škola Komenského	Pražská 101	**Louny**	44059
9. - 10.	607 500	Základní škola	Datyňská 690	**Vratimov**	73932
11.	577 500	Základní škola s p. j. v.	Nádražní 10	**Třinec**	73961
12.	565 000	Základní škola a MŠ	Navrátilova 321	**Velký Újezd**	78355
13.	467 500	Základní škola	Gudrichova 223	**Raduň**	74761
14. - 15.	455 000	Základní škola	Školní 1000	**Nové Město nad Metují**	54901
14. - 15.	455 000	Bolevecká ZŠ	nám. Odboje 18	**Plzeň**	32300
16.	432 500	Základní škola	Dyjákovice 234	**Dyjákovice**	67126

17.	375 000	Základní škola	Vrchní 19	**Opava**	74705
18.	360 000	ZŠ nár. umělce P. Bezruče	tř. T. G. Masaryka 454	**Frýdek-Místek**	73801
19.	350 000	Základní škola	Náchodská 18	**Trutnov**	54103
20.	332 500	Základní škola	Sportovní 258	**Mořkov**	74272
21.	315 000	ZŠ a MŠ J. Schrotha	Lipová-lázně 530	**Lipová-lázně**	79061
22.	312 500	Základní škola	Táborská 34	**Bernartice**	39843
23.	295 000	Základní škola	Komenského 154	**Chlumčany**	33442
24.	270 000	Základní škola	Palackého 278	**Bakov nad Jizerou**	29401
25.	260 000	ZŠ a MŠ J. A. Komenského	Komenského 101	**Nivnice**	68751
26.	135 000	Základní škola	Vítězná 1250	**Litovel**	78401
27.	100 000	Základní škola	náměstí J. Kučery 69	**Bělčice**	38743
28.	90 000	Základní škola J. K. Tyla	Tylova 2391	**Písek**	39701
29.	65 000	Základní škola	Tyršova 360	**Němčice nad Hanou**	79827
30.	60 000	Základní škola	Hradská 894	**Humpolec**	39601
31. - 32.	50 000	Základní škola	Oskava 66	**Oskava**	78801
31. - 32.	50 000	ZŠ J. V. Sticha – Punta	Žehušice 190	**Žehušice**	28575

V tabulce jsou zobrazeny základní školy, které v soutěžním ročníku získaly alespoň 50 000 bodů.

Účastníci finále ze dne 9. 6. 2023:

Brabec K., Tůma V., Chmel J., (7. A), Čech K., Babiš M., Nevřela T., (7. B), Šíša M., Ljušyna T., Záklasníková O., (7. E), Daněk D., Janata P., Koudelka J., (8. D), Sochůrek O., Havelková S., (9. A), Hrobská T., Rešetka A., Chlada P., (9. D)

Dějepisná Olympiáda

okresní kolo:

1. místo Hrobská T., (9. D) *úspěšný řešitel, postup do krajského kola*

7. místo Vyskočil K., (9. B) *úspěšný řešitel*

krajské kolo:

12. – 14. místo: Hrobská T., (9. D)

Pythagoriada

školní kolo:

kategorie 6. ročník

1. místo Sviták P., (6. B)

2. – 3. místo Seemannová S., (6. D), Šípek V., (6. E)

4. – 5. místo Novák M., (6. D), Stibor J., (6. D)

kategorie 7. ročník

1. – 2. místo Voláková T., (7. D), Růžička O., (7. C)

3. místo Paloučková Z., (7. C)

4. – 5. místo Čech K., (7. B), Štolba M., (7. C)

kategorie 8. ročník

1. místo Russe A., (8. C)

2. místo Šímová L., (8. C)

3. – 5. místo Brodil Š., (8. C), Fantová B., (8. B), Trantina M., (8. C)

kategorie 9. ročník

1. místo Mařík J., (9. C)

2. místo Záklasník R., (9. B)

3. – 5. místo Brabec J., (9. C), Bychl O., (9. C), Sekreta V., (9. D)

okresní kolo:

kategorie 6. ročník

8. místo Sviták P., (6. B) *úspěšný řešitel*

kategorie 7. ročník

11. místo Paloučková Z., (7. C)

28. – 31. místo Štolba M., (7. C)

42. – 43. místo Voláková T., (7. D)

kategorie 8. ročník

10. – 12. místo Brodil Š., (8. C)

14. místo Russe A., (8. C)

16. místo Fantová B., (8. B)

17. – 20. místo Šímová L., (8. C)

kategorie 9. ročník

19. místo Mařík J., (9. C)

MATEMATICKÁ OLYMPIÁDA

okresní kolo:

kategorie Z5

4. místo Jursíková E., (5. A)

10. – 11. místo Sládková A., (5. B)

MATEMATICKÁ SOUTĚŽ KLOKAN 2023

školní kolo:

Cvrček

1. místo Bychlová V., (3. C)

2. místo Vandas M., Záklasník J., (3. C)

3. místo Klabanová D., Vosátková T., (3. C)

Klokánek

1. místo Bláhová P., (5. D)

2. místo Šindelářová S., (5. D)

3. místo Jursíková E., (5. A)

Benjamin

1. místo: Bak A., (7. A)

2. místo: Čech K., (7. B)

3. místo: Paloučková Z., Štolba M., (7. C)

Kadet

1. místo: Pessr M., (8. C)

2. místo: Melichar J., (9. E)

3. místo: Šímová L., (8. C)

OLYMPIÁDA Z ČESKÉHO JAZYKA

okresní kolo:

kategorie I.

24. – 26. místo Kášková G. (9. D)

27. – 28. místo Špačková E., (9. E)

ASTRONOMICKÁ OLYMPIÁDA

školní kolo:

kategorie EF

1. místo Kášková G., (9. D)

2. místo Sochůrek F., (8. A)

3. – 4. místo Trantina M., (8. C) a Vobecká K., (9. B)

5. místo Vaicenbauer A., (8. E)

6. – 7. místo Kobrle D., (9. B) a Vyskočil K., (9. B)

8. – 9. místo Kopřiva V., (9. D) a Sochůrek O., (9. A)

11. – 12. místo Havelková S., (9. A) a Najmanová A., (9. D)

13. místo Šach D., (8. E)

14. místo Bláha T., (8. A) - *všichni úspěšní řešitelé*

kategorie GH

1. místo Eichler M., (7. E)

2. místo Kozel M., (7. D)

3. místo Brabec K., (7. A)

4. místo Babiš M., (7. B)

5. místo Tůma V., (7. A)

6. místo Franc D., (6. A)

10. místo Chlada P. (9. D)

7. – 8. místo Neuberg F., (7. A) a Šípek V., (6. E)

9. místo Kupeček S., (7. E)

10. – 11. místo Chmel J., (7. A) a Šíša M., (7. E)

12. místo Kobrle M., (7. E)

13. místo Havelková E., (6. B)

14. místo Nechyba J., (6. A)

15. místo Kostecká L., (6. B)

16. místo Medek J., (6. D) - *všichni úspěšní řešitelé*

„Hledáme nejlepšího mladého chemika ČR 2022/2023“

školní kolo:

1. místo Havelková S., (9. A) *postup do 2. kola*

2. místo Provazník J., (9. C) *postup do 2. kola*

3. místo Gubar V., (9. E) *postup do 2. kola*

2. kolo:

261. místo Gubar V., (9. E)

270. místo Havelková S., (9. A)

272. místo Radochlibová Z., (9. A)

Olympiáda z Biologie

školní kolo:

kategorie C: **1. místo** Radochlibová Z., (9. A) *postup do okresního kola*

2. místo Breburdová M., (9. B)

3. místo Bubáková K., (9. B)

kategorie D: **1. místo** Základníková O., (7. E) *postup do okresního kola*

2. místo Babiš M., (7. B)

3. místo Voláková J., (7. E)

okresní kolo:

kategorie D: **2. místo** Základníková O., (7. E) *postup do krajského kola*

9. místo Babiš M., (7. B)

OLYMPIÁDA Z NĚMECKÉHO JAZYKA

okresní kolo: 8. místo: Radochlibová Z., (9. A)

10. místo: Sochůrek O., (9. A)

OLYMPIÁDA Z ANGLICKÉHO JAZYKA

neproběhla

VÝTVARNÉ SOUTĚŽE

„VČELY SLAVÍ 120 LET, HISTORIE VČELAŘSTVÍ NA BENEŠOVSKU“

kategorie 1. stupeň: **2. místo Pšenčíková E., (5. B)**

kategorie 2. stupeň: **2. místo Havelková S., (9. A); Málek L., (7. A)**

4. místo Radačovská N., (8. D)

KOMIKSOVÁ SOUTĚŽ – MLUVÍME V BUBLINÁCH

kategorie základní školy: do soutěže byly odeslány vybrané práce žáků 2. stupně, všechny byly porotou při online vernisáži vyhodnoceny a oceněny diplomem

Neradová T., Šindelářová E., (6. A), Biskupová B., Sochůrková B., (6. A), Bednářová V., Čuříková D., Fantová B., Podhorská M., Vaňková K., Pokorný M., Šarf P., Žížalová M., (8. B), Pospíšilová A., (8. C), Dvořáková T., Houzarová E., Kučerová E., Mokoš N., Skálová S., Šmajstrlová T., (8. E)

RECITAČNÍ SOUTĚŽ DĚTSKÁ SCÉNA 2023

školní kolo:

kategorie 6. a 7. ročníky

1. místo Benešová E., (6. E) *postup do okresního kola*

2. místo Kosíková N., (6. E)

kategorie 8. a 9. ročníky

1. místo Molnárová A., (8. A) *postup do okresního kola*

2. místo Píchová K., (9. A)

3. Procházková J., (8. E)

okresní kolo:

kategorie 6. a 7. ročníky

1. místo Benešová E., (6. E) *postup do krajského kola*

kategorie 8. a 9. ročníky

1. místo Molnárová A., (8. A) *postup do krajského kola*

LITERÁRNÍ SOUTĚŽ HOWARD & HORRORCON – O KRVAVÝ BRK

kategorie do 15 let: **2. místo Rešetka A., (9. D)**

celkové pořadí: 6. místo

LITERÁRNÍ SOUTĚŽ SIG – V ROZPUKU (POEZIE)

kategorie do 14 let: **2. místo Strnad M., (6. B)**

SOUBOJ ČTENÁŘŮ

5 čtenářských skupin po pěti žácích (celkem 25 žáků): Havelková E., Kostecká L., Starosta K., Strnad M., Sviták P., Drahotová A., Dvořáková N., Ottlová Š., Plavcová T., Skořepová E., Medek J., Seemanová S., Bučková M., Zemanová V., Žochová A., Benešová E., Buriánková B., Čeperová K., Dušek M., Knesl M., Kofláková L., Kosíková N., Novák D., Ottl L. a Šípek V.

- V kategorii základních škol z celé České republiky jsme obsadili **krásné 2. místo**
- Z 88 základních škol a gymnázií z celé České republiky jsme obsadili **krásné 25. místo.**

9. ROČNÍK DUKLA MÁ TALENT

kategorie 1. – 4. třída:

1. místo Kocmatová J. a Vyskočilová E. (4. B), zpěv

2. místo Bláhová A., Pechová J. a Sobotovičová A., (4. C), hra na hudební nástroje a zpěv

3. místo Zemanová K., (4. C), recitace

kategorie 5. – 9. třída:

1. místo Šusta M. (6. B), hra na bubny

2. místo Píchová K. (9. A), hra na flétnu

3. místo Jindřichová L. (8. D), hra na kytaru a zpěv

Cena publika: Srstka A. (6. E), tanec

Cena poroty: Hlaváčková T., Sládková A. (5. B),s tanec a hra na hudební nástroje

„ŠKOLNÍ ČASOPIS ROKU 2023“

II. stupeň

KURZY

6. C	12. 6. – 16. 6. 2023	Sportovní kurz Častoboř
7. A, B, C, D, E	7. 1. – 14. 1. 2023	LVK, Strážné v Krkonoších
8. C	5. 9. – 9. 9. 2022	Cyklistický kurz, Dobronice u Bechyně
8. A, B, D, E	12. 9. – 16. 9. 2022	Turistický kurz, Krkonoše
8. C	12. 2. – 17. 2. 2023	Běžkařský kurz – Boží Dar
9. C	29. 5. – 2. 6. 2023	Janov nad Nisou
9. A, B, C, D, E	16. 10. – 21. 10. 2022	Anglie

I.4 Sportovní soutěže

I. stupeň

GYMNASTICKÝ VÍCEBOJ

kategorie 3. třídy:

3. místo, Boháčová M., Břínková A., Děd B., Hrdý J., Miková S., Podhorský J.

kategorie 4. třídy:

5. místo

kategorie 5. třídy:

1. místo, Houzarová A., Drábková N., Fantová M., Hebík T., Šrenk D., Vojta F.

Nejlepší sestava prostná: Houzarová A., (5. B)

Nejlepší sestava trampolína: Houzarová A., (5. B)

Nejlepší ve šplhu: Fantová M., (5. A)

GYMNASTICKÁ VŠESTRANNOST ŽÁKŮ 2. STUPNĚ

2. místo Ottlová Š., (6. C)

3. místo Kopánková L., (8. C)

PARKOUR

1. místo Ottlová Š., (6. C)

ATLETICKÁ VŠESTRANNOST 1. – 5. TŘÍDA BĚH 50 M, SKOK DALEKÝ A HOD MÍČKEM

Naši závodníci:

1. ročník – Málek M., Vaněčková V., Kocmatová M., Božovský F.

2. ročník – Rohlík R., Křížová E., Slepička J., Kalošová E.

3. ročník – Koblasa M., Miková S., Heřmánek P., Zemanová A.

4. ročník – Turzik J., Kalošová M., Thomas V., Řepásková A.

5. ročník – Zeman V., Křupková S., Mik P., Jursíková E.

1. místo: Dukelská A

5. místo: Dukelská B

ATLETICKÝ VÍCEBOJ 1. – 3. TŘÍDA

kategorie 1. třídy: **1. místo 1. A, 2. místo 1. C**

kategorie 2. třídy: **2. místo 2. A**

kategorie 3. třídy: **2. místo 3. B, 3. místo 3. C**

ŠTAFETOVÝ POHÁR

okresní kolo:

2. místo

krajské kolo:

6. místo

Republikové finále:

12. místo (Křížová E., Heřmánek P., Macková A., Rohlík R., Zemanová A., Podhorská J., Kalošová E., Koblasa M., Křupková S., Heřmánek M., Vášáryová J., Tůma V.)

PLAVECKO – BĚŽECKÝ POHÁR

okresní kolo:

kategorie dívky 2. – 3. třída

1. místo Macková A., (3. B) *postup do krajského kola*

3. místo Zemanová A., (3. B) *postup do krajského kola*

kategorie chlapci 2. – 3. třída

3. místo Koblasa M., (3. B) *postup kategorie kola*

4. místo Podhorský J., (3. B)

DOPRAVNÍ SOUTĚŽ MLADÝCH CYKLISTŮ

oblastní kolo:

1. místo Fantová M., Drábková N., Osička V., Tůma V. *postup do okresního kola*

Nejlepší soutěžící v kategorii jednotlivců – Fantová M., (5. A), Tůma V., (5. B)

FLORBAL „O POHÁR HEJTMANKY STŘEDOČESKÉHO KRAJE“

okresní kolo:

2. místo Dušek M., Heřmánek M., Kaiserová A., Mik P., Zeman V., Hoffman O., Zach T. (5. A), Osička V., Tůma V., Ježek A., Brtoun V. (5. B), Hebík T. (5. C)

krajské kolo:

2. místo Dušek M., Heřmánek M., Kaiserová A., Mik P., Zeman V., Hoffman O., Zach T. (5. A), Osička V., Tůma V., Ježek A., Brtoun V. (5. B), Hebík T. (5. C) *postup do republikového kola*

Nejlepší hráč turnaje: Dušek M.

republikové kolo:

10. místo Dušek M., Heřmánek M., Kaiserová A., Mik P., Zeman V., Hoffman O., Zach T. (5. A), Osička V., Tůma V., Ježek A., Brtoun V. (5. B), Hebík T. (5. C)

Dušek M. byl vyhlášen hráčem **All stars turnaje**.

FLORBALOVÝ ČEPS CUP (SYSTÉM 3+1)

okresní kolo:

1. místo (Dušek M., Heřmánek M., Kaiserová A., Mik P., Zeman V., Hoffman O., Zach T. (5. A), Osička V., Tůma V., Ježek A., Brtoun V. (5. B), Hebík T. (5. C) *postup do krajského kola*

krajské kolo:

1. místo Dušek M., Heřmánek M., Kaiserová A., Mik P., Zeman V., Hoffman O., Zach T. (5. A), Osička, Tůma V., Ježek A., Brtoun V. (5. B), Hebík T. (5. C) ***postup do celorepublikového kola***

Nejlepší hráč turnaje: Dušek M.

MINIBASKETBAL – CELOREPUBLIKOVÉ SOUTĚŽE V MINIBASKETBALU JR.NBA,

konferenční finále Strakonice:

(Benešová E., Hoffman O., Horvát V., Jursíková E., Křupková S., Mařík V., Mik P., Radochlib J., Rathouská E., Šípek V., Zach T., Zeman V., Zemanová K.)

FOTBAL MC DONALD´S CUP

okresní kolo:

kategorie 2. – 3. třída

1. místo Dukelská A (Heřmánek P., Urban K., Koblasa M., Šmakal V., Pavel M., Rohlík R., Brejla A., Michálek M., Nerad A., Straka F.) *postup do krajského kola*

Michálek nejlepším brankářem turnaje

13. místo Dukelská B

oblastní kolo:

kategorie 4. – 5. třída

3. místo Dukelská A (Heřmánek M., Mik P., Dušek M., Sirotek A., Brtoun V., Hebík T., Vojta F., Pertlík V., Bartoš Š., Thomas V., Starosta T.) *postup do okresního kola*

12. místo Dukelská B

okresní kolo:

2. místo Dukelská A

VYBÍJENÁ

okresní kolo:

kategorie otevřená 4. – 5. třídy: **3. místo**

kategorie dívky 4. – 5. třídy: **1. místo**

DOPRAVNÍ SOUTĚŽ MLADÝCH CYKLISTŮ

okresní kolo:

4 disciplíny: jízda zručnosti, jízda na kole na dopravním hřišti, test pravidel silničního provozu a zdravověda

1. místo (Fantová M., Drábková N., Osička V., Tůma V.) *postup do krajského kola*

Nejlepší jednotlivci: Fantová M., (5. A), Tůma V., (5. B)

krajské kolo:

5. místo

II. stupeň

POHÁR ČNS

1. místo (Vyskočil K., Provazník J., Provazník M., Mikolášek J., Král R., Janovec D., Drahota F., Moravec V.)

SÁLOVÁ KOPANÁ

finále: **2. místo** (Pessr M., Drahota F., Provazník J., Provazník M., Král R., Janovec D., Stejskal A., Škvor M., Moravec V., Vyskočil K. a Vondrák T.)

MINIKOPANÁ

okresní kolo: **1. místo** (Vyskočil K., Provazník J., Provazník P.) postup do krajského kola

PLAVECKO – BĚŽECKÝ POHÁR

okresní kolo:

kategorie chlapci 6. – 7. třída

1. místo Růžička O., (7. C) *postup do krajského kola*

2. místo Štolba M., (7. C) *postup do krajského kola*

kategorie chlapci 8. – 9. třída

1. místo Mařík J., (9. C) *postup do krajského kola*

3. místo Pěch M., (9. C) *postup do krajského kola*

4. místo Fabián A., (8. C)

kategorie dívky 6. – 7. třída

1. místo Veselá J., (7. C) *postup do krajského kola*

3. místo Straková K., (7. C) *postup do krajského kola*

4. místo Skořepová E., (6. C)

kategorie dívky 6. – 7. třída

1. místo Vykouková N., (9. C) *postup do krajského kola*

2. místo Eichlerová A., (9. C) *postup do krajského*

krajské kolo:

kategorie dívky 6. – 7. třída

3. místo Veselá J., (7. C)

kategorie chlapci 6. – 7. třída

2. místo Růžička O., (7. C)

Pohár Rozhlasu

okresní kolo:

mladší žákyně: **1. místo** (Veselá J., Tlamichová B., Doležalová A., Hebíková S., Králová E., Plavcová T., Skořepová E., Šimečková A., Králová E., Paloučková Z., Ottlová Š., Drahotová A.) *postup do krajského kola*

mladší žáci: **1. místo** (Růžička O., Štolba M., Drahota F., Douda V., Konšel M., Kupsa M., Vaníček L., Vobecký F., Vojta L.) *postup do krajského kola*

starší žákyně: **1. místo** (Řeháková L., Eichlerová A., Vykouková N., Melicharová S., Rydvalová K., Vášáryová J., Bubáková K., Kopáňková L., Pohunková A.,Nápravníková R., Davidová E.) *postup do krajského kola*

starší žáci: **2. místo** *(*Pěch M., Richter Š., Provazník J., Tůma J., Lávička A., Moravec V., Calta M., Kříž M., Fabián A.,)

krajské kolo:

mladší žákyně: **3. místo** (Veselá J., Tlamichová B., Doležalová A., Hebíková S., Králová E., Plavcová T., Skořepová E., Šimečková A., Králová E., Paloučková Z., Ottlová Š., Drahotová A.)

mladší žáci: **2. místo** (Růžička O., Štolba M., Drahota F., Douda V., Konšel M., Kupsa M., Vaníček L., Vobecký F., Vojta L.)

starší žákyně: **2. místo** (Davidová E., Eichlerová A., Kopáňková L., Melicharová S., Nápravníková R., Řeháková L., Vykouková N.)

Plavecko – běžecký pohár Praha

1. závod

kategorie B: **2. místo Štolba M., (7. C)**

kategorie C: 7. místo Richter Š., (9. C)

kategorie E: 15. místo Možíšová M., (7. C), 17. místo Plavcová T., (6. C), 26. místo Kaiserová E., (6. C)

2. závod

kategorie B: **1. místo Růžička O., (7. C)**, 6. místo Kotiš M., (7. C)

kategorie C: **3. místo Richter Š., (9. C)**, 9. místo Kříž M., (8. C)

kategorie E: **2. místo Veselá J., (7. C)**, 4. místo Šimečková A., (7. C), 9. místo Straková K., (7. C)

3. závod

kategorie B: **1. místo Štolba M., (7. C)**

kategorie C: **1. místo Mařík J., (9. C), 2. místo Pěch M., (9. C)**, 4. místo Fabián A., (8. C)

kategorie E: **1. místo Veselá J., (7. C)**, 7. místo Šimečková A., (7. C), 12. místo Plavcová T., (6. C),
13. místo Možíšová M., (7. C), 16. Skořepová E., (6. C)

4. závod

kategorie B: **1. místo Štolba M., (7. C)**, 4. místo Fanta V., (7. C)

kategorie C: **1. místo Mařík J., (9. C), 3. místo Pěch M., (9. C)**, 5. místo Fabián A., (8. C)

kategorie E: 1. místo Veselá J., (7. C), 5. místo Šimečková A., (7. C), 11. místo Straková K., (7. C), 12. místo Možíšová M., (7. C)

Plavecko – běžeský pohár Benešov

kategorie B: **1. místo Růžička O., (7. C), 2. místo Štolba M., (7. C)**

kategorie C: **1. místo Mařík J., (9. C), 3. místo Pěch M., (9. C)**, 4. místo Fabián A., (8. C)

kategorie E: **1. místo Veselá J., (7. C), 2. místo Straková K., (7. C)**,
4. místo Skořepová E., (6. C)

kategorie H **1. místo Vykouková N., (9. C), 2. místo Eichlerová A., (9. C)**

postup do krajského kola – 1. – 3. místo

Přespolní běh

okresní kolo:

kategorie III. dívky: **1. místo** *postup do krajského kola*

kategorie IV. dívky: **2. místo**

kategorie III. chlapci: **1. místo** *postup do krajského kola*

kategorie IV. chlapci: **1. místo** *postup do krajského kola*

krajské kolo:

kategorie III. dívky: **14. místo** (Šimečková A., Veselá J. Straková K., Skořepová E. a Ottlová Š.)

kategorie III. chlapci: **5. místo** (Růžička O., Drahota F., Podešva P., Woller S., Douda V.)

Růžička O., (7. C) – vítěz ve své kategorii

kategorie IV. chlapci: **11. místo** (Pěch M., Mařík J., Kříž M., Fabián A., Šťastný P.)

Fabián A., (8. C) – 11. místo ve své kategorii

FLORBAL

oblastní kolo:

kategorie 8. a 9. ročník

1. místo (Pěch M., Brabec J., Lávička A., Hnátek T., Walter Š., Kůstka M., Smrž J., Pejša P. Osička J., Macek A., Vojta L., Švancar T., Mohr D.) *postup do okresního kola*

okresní kolo:

1. místo (Pěch M., Brabec J., Lávička A., Hnátek T., Walter Š., Kůstka M., Smrž J., Pejša P. Osička J., Macek A., Vojta L., Švancar T., Mohr D.) *postup do krajského kola*

kategorie 6. a 7. ročník

1.místo Dukelská A (Švancar T., Vojta L., Macek A., Veverka F., Růžička O., Fererančík M., Pěch O., Chobotský M., Tůma V., Brabec K., Kupsa M.) *postup do krajského kola*

2. místo Dukelská A (Švancar T., Vojta L., Macek A., Veverka F., Růžička O., Fererančík M., Pěch O., Chobotský M., Tůma V., Brabec K., Kupsa M.) *postup na republikového finále*

BASKETBAL

okresní kolo:

dívky: 2. místo (Kupsová K., Svobodová S., Kopáňková L., Šváchová A., Šílená A., Flašíková A. Kačengová N.)

okresní kolo:

chlapci: 3. místo

VOLEJBAL

okresní kolo:

chlapci: 1. místo (Pěch M., J.,Dušek M., Provazník J., Brabec J., Moravec V., Kříž M.) *postup do krajského kola*

okresní kolo:

dívky: 1. místo (Králíková K., Hutáková B., Russe A., Střelková R., Střelková S., Kučerová E., Táborská Z.) *postup do krajského kola*

krajské kolo:

7. místo (Králíková K., Hutáková B., Russe A., Střelková R., Střelková S., Kučerová E.,

Táborská Z.)

PODĚKOVÁNÍ MĚSTA BENEŠOV ZA VYNIKAJÍCÍ REPREZENTACI

Ocenění žáci ZŠ Benešov, Dukelská 1818:

Růžička O., Drahota F., Veselá J., Šimečková A., Straková K., Kříž M., Fabián A., Šťastný P., Provazník J., Dušek M., Mik P., Hofman O., Kaiserová A., Zach T., Zeman V., Heřmánek M., Brtoun V., Ježek A., Tůma V., Osička V., Vojta F.

I.5 ZÁJMOVÉ KROUŽKY

I. a II. stupeň

Počet skupin

Keramika	2
Florbal	1
Minibasketbal	2
Pěvecký kroužek	1
Příprava na příjímací zkoušky z matematika a z českého jazyka	7
CELKEM	**13**

J ÚDAJE O VÝSLEDCÍCH INSPEKČNÍ ČINNOSTI PROVEDENÉ ČESKOU ŠKOLNÍ INSPEKCÍ

Inspekční činnost na naší škole ve školním roce neproběhla.

K ZÁKLADNÍ ÚDAJE O HOSPODAŘENÍ ŠKOLY

Základní škola jako příspěvková organizace Města Benešov hospodaří s příspěvkem na provoz od zřizovatele, se státními dotacemi poskytnutými krajem (MŠMT), s prostředky EU.

Investiční náklady	
	1 385 408,00
investiční náklady celkem	**1 385 408,00**

Neinvestiční náklady	
učební pomůcky, hračky	110 891,29
učebnice, knihy, časopisy	285 552,06
DDHM,DDNM	1 140 171,21
majetek OE - HM do 3000,00 Kč; NM do 7000,00 Kč	93 333,39
spotřeba energií	5 481 206,30
opravy a udržování	306 513,09
mzdové náklady- zaměstnanci	50 610 238,00
OON zaměstnanci	1 082 550,00
náhrady za dočasnou PN	829 874,00
sociální pojištění	12 556 209,00
zdravotní pojištění	4 590 644,00
ostatní provozní náklady	3 839 035,77
plavání, bruslení žáků	347 780,00
náklady celkem	**81 273 998,11**
ssPříjmy	
poplatek na neinvestiční náklady ŠD	505 070,00
kroužky - poplatek	180 534,30
nájmy nebytových prostor, reklamní plochy	114 690,00
ostatní příjmy	256 299,91
úroky bankovní	1 595,09
použití RF ostatní	76 497,00
použití FO	77 610,00
transfer zřizovatel	8 509 000,00
transfer KÚ (MŠMT)	70 162 941,00
transfer majetek z dotace	81 968,86
transfer EU	0,00
transfer EU - Šablony přes RF	646 192,62
Transfer KÚ - neinvestiční	943 000,00
výnosy celkem	**81 555 398,78**

Hospodářský výsledek	**281 400,67**

Organizace v roce 2022 hospodařila s celkovými příjmy 81 555 398,78 Kč a výdaji 81 273 998,11 Kč s hospodářským výsledkem ve výši 281 400,67 Kč. Tento vznikl z provozních nákladů a výnosů.

Výroční zpráva o činnosti Základní školy Benešov, Dukelská 1818
za školní rok 2022/2023

byla projednána v pedagogické radě dne 11.10. 2023

Výroční zpráva o činnosti Základní školy Benešov, Dukelská 1818
za školní rok 2022/2023

byla schválena Školskou radou při Základní škole Benešov, Dukelská 1818

dne 11.10. 2023

……..	…….
Mgr. Lenka Křížová	PaedDr. Hana Procházková
Předsedkyně Školské rady	ředitelka školy

PŘÍLOHY

Příloha 1: Fotografie tříd ve školním roce 2022/2023 79
Příloha 2: Třída s rozšířenou výukou tělesné výchovy 98
Příloha 3: Průměrný prospěch 2022/2023 99
Příloha 4: Přehled prospěchu školy 101
Příloha 5: Projekt Šablony 2 107
Příloha 6: Projekt Ovoce do škol 108
Příloha 7: Školní mléko 109
Příloha 8: Diplomy ze soutěží 110
Příloha 9: Prezentace školy v tisku 120
Příloha 10: Aktivity žáků 122
Příloha 11: Seznam zkratek 136

Příloha 1: Fotografie tříd ve školním roce 2022/2023

Základní škola Benešov Dukelská
1.B
2022/2023

Základní škola Benešov Dukelská
1.C
2022/2023

Základní škola Benešov Dukelská
2.A
2022/2023

Základní škola Benešov Dukelská
2.B
2022/2023

Základní škola Benešov Dukelská
2.C
2022/2023

Základní škola Benešov Dukelská
2.D
2022/2023

Základní škola Benešov, Dukelská
3.A
2022/2023

Základní škola Benešov, Dukelská
3.B
2022/2023

Základní škola Benešov Dukelská
3.C
2022/2023

Základní škola Benešov Dukelská
4.A
2022/2023

Základní škola Benešov Dukelská
4.B
2022/2023

Základní škola Benešov Dukelská
4.C
2022/2023

Základní škola Benešov Dukelská
5.A
2022/2023

Základní škola Benešov Dukelská
5.B
2022/2023

Základní škola Benešov Dukelská
5.C
2022/2023

Základní škola Benešov Dukelská
5.D
2022/2023

Základní škola Benešov Dukelská
6.A
2022/2023

Základní škola Benešov Dukelská
6.B
2022/2023

Základní škola Benešov Dukelská
6.C
2022/2023

Základní škola Benešov Dukelská
6.D
2022/2023

Základní škola Benešov Dukelská
6.E
2022/2023

Základní škola Benešov Dukelská
7.A
2022/2023

Základní škola Benešov Dukelská
7.B
2022/2023

Základní škola Benešov Dukelská
7.C
2022/2023

Základní škola Benešov Dukelská
7.D
2022/2023

Základní škola Benešov Dukelská
7.E
2022/2023

Základní škola Benešov Dukelská
8.A
2022/2023

Základní škola Benešov Dukelská
8.B
2022/2023

Základní škola Benešov Dukelská
8.C
2022/2023

Základní škola Benešov Dukelská
8.D
2022/2023

Základní škola Benešov Dukelská
8.E
2022/2023

Základní škola Benešov Dukelská
9.A
2022/2023

Základní škola Benešov Dukelská
9.B
2022/2023

Základní škola Benešov Dukelská
9.C
2022/2023

Základní škola Benešov Dukelská
9.D
2022/2023

Základní škola Benešov Dukelská
9.E
2022/2023

Příloha 2: Třída s rozšířenou výukou tělesné výchovy

ŠKOLNÍ VZDĚLÁVACÍ PROGRAM ZÁKLADNÍHO VZDĚLÁVÁNÍ

„ŠKOLA PRO VŠECHNY"

Přijímací řízení pro žáky do 6. třídy Rv-Tv:

24. května 2023 od 8:00 hodin na atletickém stadionu.
Přihlášení žáci obdrží pozvánku k přijímacímu řízení 14 dnů před konáním přijímacího řízení.

Hodnocení: 1. sportovní testy
2. prospěch a chování
3. členství ve sport. klubu, oddíle

Vyhodnocení: každá oblast bude bodována

Přihlášky :
v kanceláři školy od 15. března 2023 – pí Kaiserová nebo ke stažení na http://www.zsben.cz v sekci Sport

Uzávěrka přihlášek – **3. května 2023 v 15:00 hodin**

Základní škola Benešov, Dukelská 1818 - tel. 317 765 111, email: zsben@zsben.cz

Informativní schůzka

čtvrtek 13. dubna 2023
od 15:30 hodin
Společenská místnost

Základní škola Benešov Dukelská

Třída s rozšířenou výukou tělesné výchovy 2023-2024

od školního roku 2007/2008 navazujeme na tradici sportovních tříd na naší škole

Základní škola Benešov, Dukelská 1818 - tel. 317 765 111, email: zsben@zsben.cz

Třída s rozšířenou výukou tělesné výchovy

Charakteristika třídy:

Časová dotace TV v jednotlivých ročnících:

6. – 9. ročník – 5 hodin/týden

- **1x dvouhodinovka**
- **2x hodinovka**
- **1x relaxační a kompenzační cvičení**

Cíl:

* všestranný rozvoj
* získání základních pohybových dovedností a návyků v jednotlivých sportovních oblastech

Obsah:

- atletika
- gymnastika
- plavání, bruslení
- sport. hry – kopaná, volejbal, basketbal, netradiční sporty (např. softbal, florbal, ...)
- sportovní kurzy (týdenní)
  - všeobecný - 6. ročník
  - lyžařský- 7. ročník
  - cyklistický + běžecké lyžování - 8. ročník
  - závěrečný - 9. ročník

Profil žáka:
- v souladu s individuálními předpoklady dosáhne pohybových dovedností přibližujících se výkonnostnímu sportu, tvořivě je aplikuje ve hře, v soutěžích a při sportovních činnostech

Příloha 3: Průměrný prospěch 2022/2023

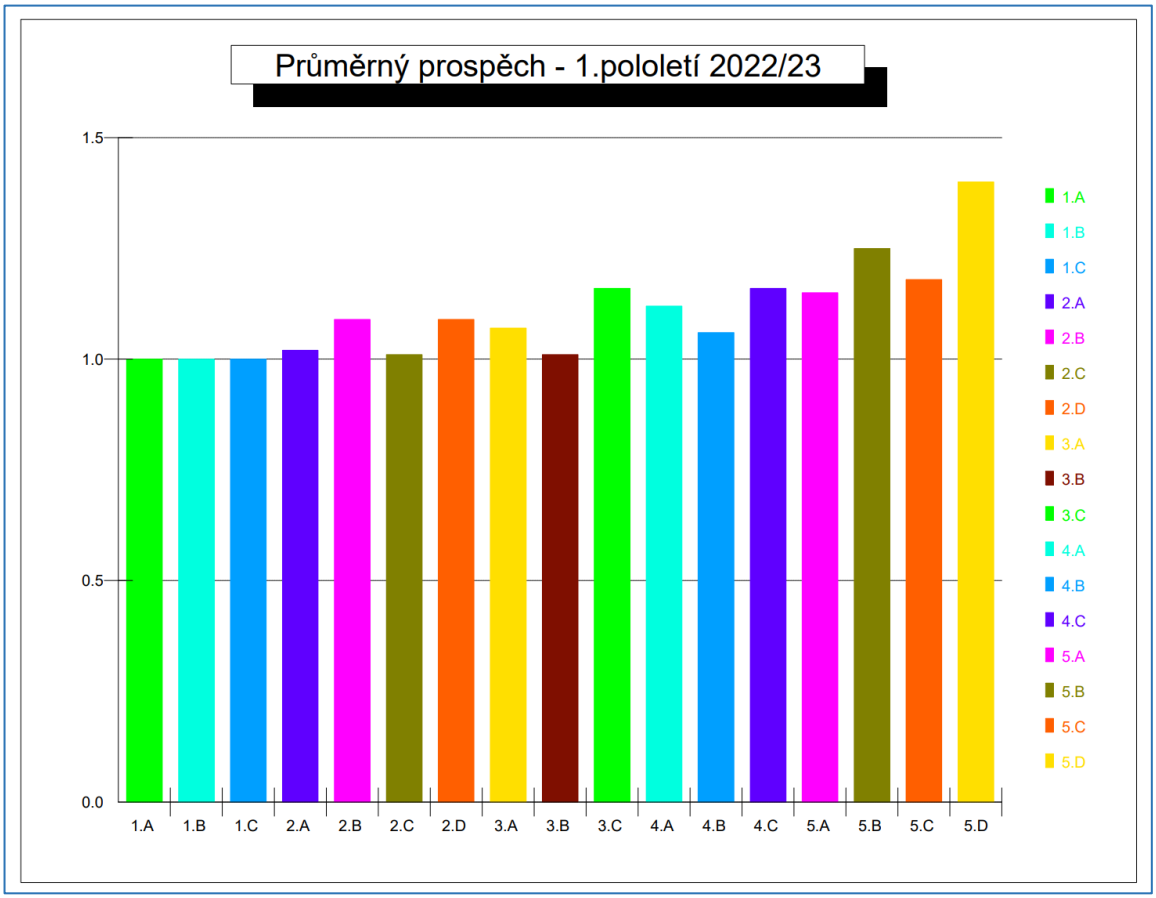

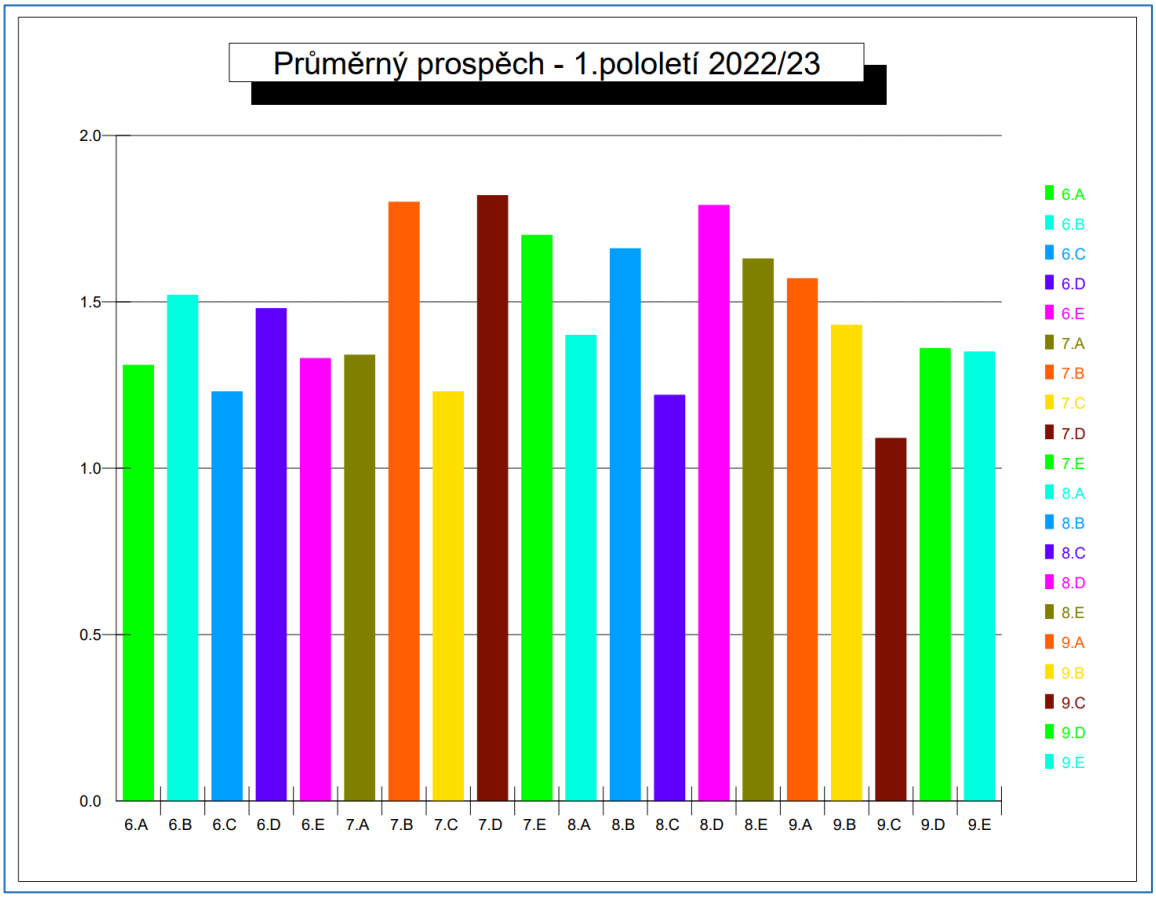

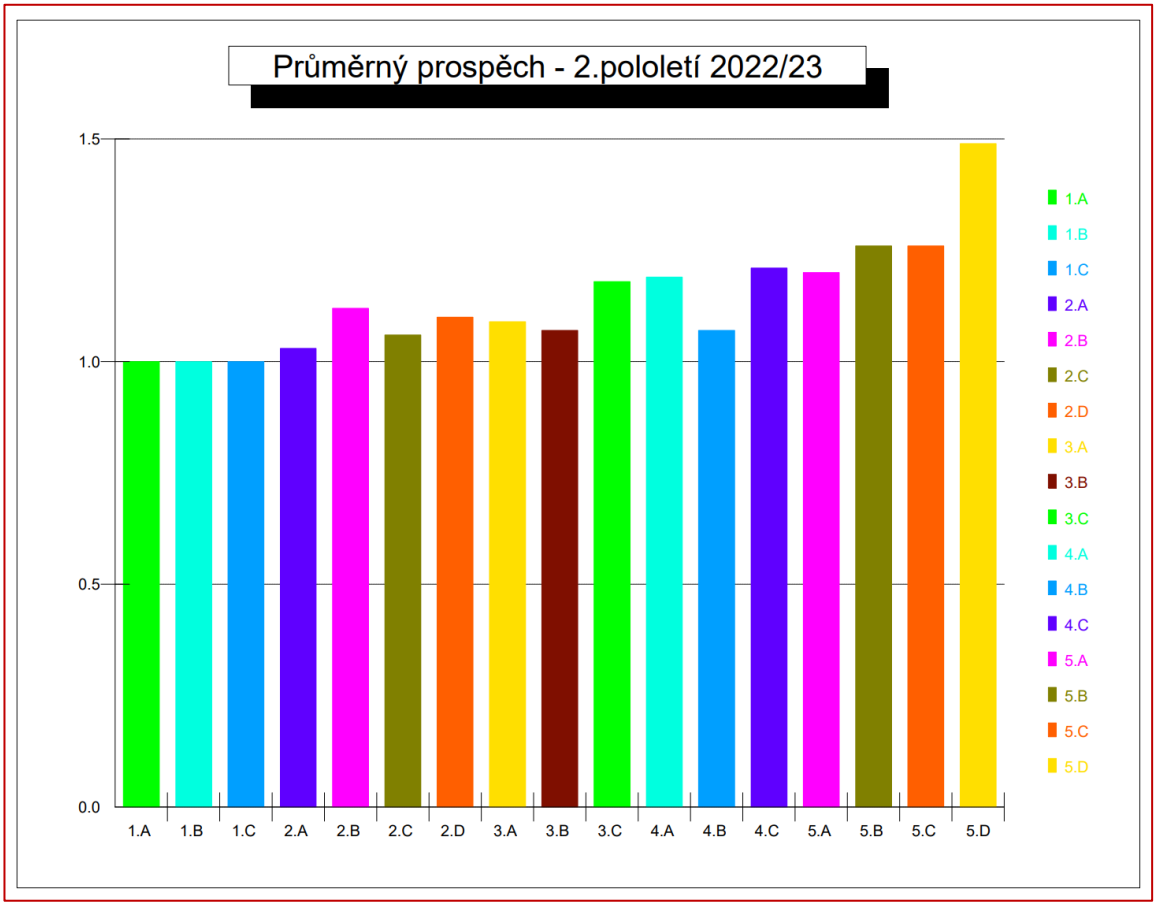
Průměrný prospěch - 2.pololetí 2022/23
[redacted]
1.5
1.0
0.5
0.0
1.A 1.B 1.C 2.A 2.B 2.C 2.D 3.A 3.B 3.C 4.A 4.B 4.C 5.A 5.B 5.C 5.D
1.A
1.B
1.C
2.A
2.B
2.C
2.D
3.A
3.B
3.C
4.A
4.B
4.C
5.A
5.B
5.C
5.D

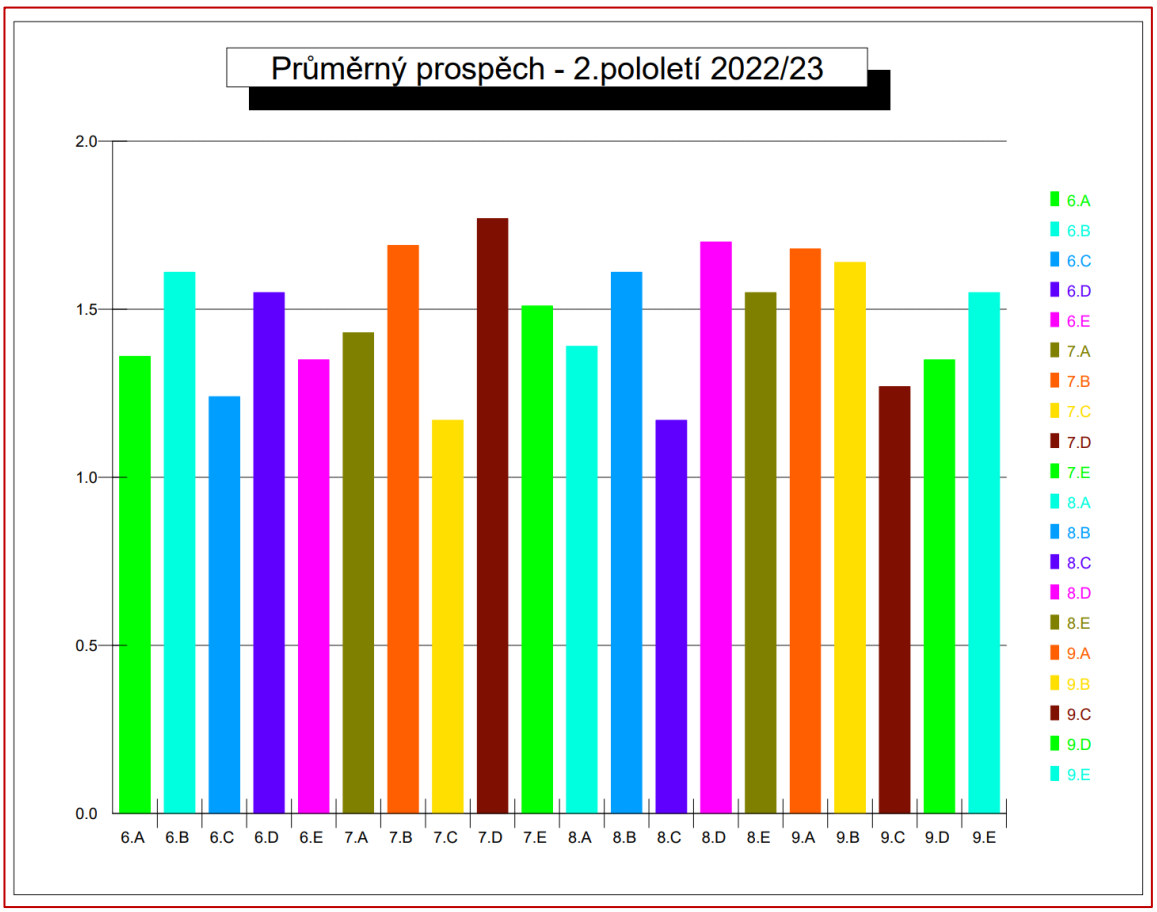
Průměrný prospěch - 2.pololetí 2022/23
[redacted]
2.0
1.5
1.0
0.5
0.0
6.A 6.B 6.C 6.D 6.E 7.A 7.B 7.C 7.D 7.E 8.A 8.B 8.C 8.D 8.E 9.A 9.B 9.C 9.D 9.E
6.A
6.B
6.C
6.D
6.E
7.A
7.B
7.C
7.D
7.E
8.A
8.B
8.C
8.D
8.E
9.A
9.B
9.C
9.D
9.E

Příloha 4: Přehled prospěchu školy

Přehled prospěchu školy

1. pololetí školního roku 2022/23
zpracováno dne: 30. 1. 2023

Třídy zahrnuté do přehledu:
1.A 1.B 1.C 2.A 2.B 2.C 2.D 3.A 3.B 3.C 4.A 4.B 4.C 5.A 5.B 5.C 5.D

Předmět		Počty známek 1	2	3	4	5	U	Počet klasif. žáků	Průměr
Chv	Chování	441	3	-	-	-	-	444	1.007
Čj	Český jazyk	303	108	27	6	-	-	444	1.405
Čjcv	Cvičení z českého jazyka	21	5	3	-	-	-	29	1.379
Čh	Čeština hrou	31	1	-	-	-	-	32	1.031
Aj	Anglický jazyk	210	45	14	1	-	-	270	1.281
Čjs	Člověk a jeho svět	402	32	10	-	-	-	444	1.117
Ma	Matematika	355	72	14	3	-	-	444	1.245
Mh	Matematika hrou	70	1	-	-	-	-	71	1.014
Inf	Informatika	185	-	-	-	-	-	185	1.000
Hv	Hudební výchova	444	-	-	-	-	-	444	1.000
Vv	Výtvarná výchova	444	-	-	-	-	-	444	1.000
Pv	Pracovní výchova	443	1	-	-	-	-	444	1.002
Tv	Tělesná výchova	441	-	-	-	-	3	441	1.000
Ah	Angličtina hravě	104	-	-	-	-	-	104	1.000
Sv	Sportovní výchova	206	1	-	-	-	1	207	1.005
Dv	Dramatická výchova	16	-	-	-	-	-	16	1.000

Celkový průměrný prospěch	1.108	
Stupeň hodnocení prospěchu	prospěl s vyznamenáním	408
	prospěl	36
	neprospěl	0
	nehodnocen	0

Zameškané hodiny	Celkem	Na žáka
omluvených	24448	55.063
neomluvených	0	0

Přehled prospěchu školy

2. pololetí školního roku 2022/23
zpracováno dne: 17. 7. 2023

Třídy zahrnuté do přehledu:
1.A 1.B 1.C 2.A 2.B 2.C 2.D 3.A 3.B 3.C 4.A 4.B 4.C 5.A 5.B 5.C 5.D

Předmět		Počty známek 1	2	3	4	5	U	Počet klasif. žáků	Průměr
Chv	Chování	450	-	-	-	-	-	450	1.000
Čj	Český jazyk	278	122	42	8	-	-	450	1.511
Čjcv	Cvičení z českého jazyka	18	10	3	-	-	-	31	1.516
Čh	Čeština hrou	32	-	-	-	-	-	32	1.000
Aj	Anglický jazyk	194	63	13	1	-	-	271	1.339
Čjs	Člověk a jeho svět	418	25	7	-	-	-	450	1.087
Ma	Matematika	324	91	33	2	-	-	450	1.362
Mh	Matematika hrou	66	4	-	-	-	-	70	1.057
Inf	Informatika	179	6	-	-	-	-	185	1.032
Hv	Hudební výchova	439	11	-	-	-	-	450	1.024
Vv	Výtvarná výchova	448	2	-	-	-	-	450	1.004
Pv	Pracovní výchova	446	4	-	-	-	-	450	1.009
Tv	Tělesná výchova	447	1	-	-	-	2	448	1.002
Ah	Angličtina hravě	105	-	-	-	-	-	105	1.000
Sv	Sportovní výchova	208	2	-	-	-	2	210	1.010
Dv	Dramatická výchova	15	-	-	-	-	-	15	1.000

Celkový průměrný prospěch	1.141	
Stupeň hodnocení prospěchu	prospěl s vyznamenáním	392
	prospěl	58
	neprospěl	0
	nehodnocen	0

Zameškané hodiny	Celkem	Na žáka
omluvených	25229	56.064
neomluvených	1	0.002

Přehled prospěchu školy

1. pololetí školního roku 2022/23
zpracováno dne: 30. 1. 2023

Třídy zahrnuté do přehledu:
6.A 6.B 6.C 6.D 6.E 7.A 7.B 7.C 7.D 7.E 8.A 8.B 8.C 8.D 8.E 9.A 9.B 9.C 9.D 9.E

Předmět		Počty známek 1	2	3	4	5	Počet klasif. žáků	Průměr
Chv	Chování	502	1	-	-	-	503	1.002
Čj	Český jazyk	123	232	116	31	1	503	2.115
Aj	Anglický jazyk	269	160	60	14	-	503	1.640
D	Dějepis	208	188	84	21	2	503	1.849
Voz	Výchova k občanství a ke zdraví	451	49	3	-	-	503	1.109
Z	Zeměpis	271	158	65	8	1	503	1.628
Ma	Matematika	183	181	98	38	3	503	2.000
Inf	Informatika	81	37	2	-	-	120	1.342
Př	Přírodopis	275	167	50	10	1	503	1.598
F	Fyzika	247	163	64	27	2	503	1.755
Ch	Chemie	192	47	13	4	-	256	1.332
Hv	Hudební výchova	497	6	-	-	-	503	1.012
Vv	Výtvarná výchova	492	11	-	-	-	503	1.022
Rj	Ruský jazyk	59	23	4	-	-	86	1.360
Čsp	Člověk a svět práce	359	23	2	-	-	384	1.070
Tv	Tělesná výchova	496	7	-	-	-	503	1.014
Nj	Německý jazyk	66	58	14	2	-	140	1.657
ZA	Základy administrativy	24	3	-	-	-	27	1.111
Přp	Přírodovědná praktika	53	4	1	-	-	58	1.103
Vvs	Výtvarný seminář	46	-	-	-	-	46	1.000
Dom	Domácnost	44	4	-	-	-	48	1.083
Vt	Výpočetní technika	11	6	-	-	-	17	1.353
Lč	Literární činnosti	10	-	-	-	-	10	1.000
RKc	Relaxační a kompenzační cvičení	101	-	-	-	-	101	1.000
Frj	Francouzský jazyk	22	7	1	-	-	30	1.300

Celkový průměrný prospěch		1.473
Stupeň hodnocení prospěchu	prospěl s vyznamenáním	281
	prospěl	219
	neprospěl	3
	nehodnocen	0

Zameškané hodiny	Celkem	Na žáka
omluvených	31845	63.310
neomluvených	15	0.030

Přehled prospěchu školy

2. pololetí školního roku 2022/23
zpracováno dne: 17. 7. 2023

Třídy zahrnuté do přehledu:

6.A 6.B 6.C 6.D 6.E 7.A 7.B 7.C 7.D 7.E 8.A 8.B 8.C 8.D 8.E 9.A 9.B 9.C 9.D 9.E

Předmět		Počty známek 1	2	3	4	5	U	Počet klasif. žáků	Průměr
Chv	Chování	502	1	1	-	-	-	504	1.006
Čj	Český jazyk	126	248	101	28	1	-	504	2.067
Aj	Anglický jazyk	265	169	57	13	-	-	504	1.639
D	Dějepis	202	199	78	24	1	-	504	1.855
Voz	Výchova k občanství a ke zdraví	427	67	10	-	-	-	504	1.173
Z	Zeměpis	277	163	59	4	1	-	504	1.589
Ma	Matematika	165	211	85	43	-	-	504	2.012
Inf	Informatika	85	34	2	-	-	-	121	1.314
Př	Přírodopis	275	167	55	7	-	-	504	1.591
F	Fyzika	226	183	79	16	-	-	504	1.772
Ch	Chemie	164	65	24	4	-	-	257	1.486
Hv	Hudební výchova	495	9	-	-	-	-	504	1.018
Vv	Výtvarná výchova	478	26	-	-	-	-	504	1.052
Rj	Ruský jazyk	52	20	12	2	-	-	86	1.581
Čsp	Člověk a svět práce	371	13	-	-	-	-	384	1.034
Tv	Tělesná výchova	490	12	1	-	-	1	503	1.028
Nj	Německý jazyk	62	66	12	1	-	-	141	1.660
ZA	Základy administrativy	22	3	-	-	-	-	25	1.120
Přp	Přírodovědná praktika	44	10	1	-	-	-	55	1.218
Vvs	Výtvarný seminář	47	-	-	-	-	-	47	1.000
Dom	Domácnost	49	3	-	-	-	-	52	1.058
Vt	Výpočetní technika	8	8	1	-	-	-	17	1.588
Lč	Literární činnosti	9	-	-	-	-	-	9	1.000
RKc	Relaxační a kompenzační cvičení	103	-	-	-	-	-	103	1.000
Frj	Francouzský jazyk	20	8	2	-	-	-	30	1.400

Celkový průměrný prospěch		1.485
Stupeň hodnocení prospěchu	prospěl s vyznamenáním	287
	prospěl	216
	neprospěl	1
	nehodnocen	0

Zameškané hodiny	Celkem	Na žáka
omluvených	36829	73.073
neomluvených	38	0.075

Národní testování 6. tříd 2022/23

SCIO

Škola: FGKN (ZŠ) Základní škola Benešov, Dukelská 1818, Benešov

Český jazyk

Výsledky vašich žáků v českém jazyce jsou lepší než u 70 % zúčastněných škol.

Hodnocení podle částí testu

Z hodnocení **tematických** částí testu vyplývá, že výsledky vašich žáků byly

průměrné v částech:

- mluvnice
- literatura a čtenářská gramotnost
- sloh a komunikace

Z hodnocení **dovednostních** částí testu vyplývá, že výsledky vašich žáků byly

výborné v části:

- interpretace a získávání informací

průměrné v částech:

- posouzení
- znalosti

Využití studijního potenciálu

Porovnáním výsledků testu z českého jazyka s výsledky testu OSP jsme zjistili, že ve vaší škole je studijní potenciál žáků v českém jazyce využíván optimálně, výsledky žáků v testech odpovídají úrovni jejich studijních předpokladů.

Matematika

Výsledky vašich žáků v matematice jsou lepší než u 60 % zúčastněných škol.

Hodnocení podle částí testu

Z hodnocení **tematických** částí testu vyplývá, že výsledky vašich žáků byly

průměrné v částech:

- čísla a početní operace
- závislosti, vztahy a práce s daty
- nestandardní aplikační úlohy a problémy
- geometrie v rovině a v prostoru

Z hodnocení **dovednostních** částí testu vyplývá, že výsledky vašich žáků byly

průměrné v částech:

- porozumění
- znalosti
- aplikace

Využití studijního potenciálu

Porovnáním výsledků testu z matematiky s výsledky testu OSP jsme zjistili, že ve vaší škole je studijní potenciál žáků v matematice využíván optimálně, výsledky žáků v testech odpovídají úrovni jejich studijních předpokladů.

Jak si stojíme mezi ostatními?
Relativní postavení školy

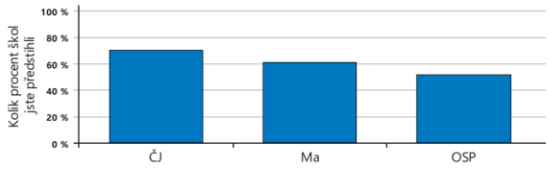

Jak výsledky správně číst a využívat?

- Zjistěte z výsledků, čím se může škola pochlubit a na čem by mohla zapracovat.
- Při čtení výsledků berte v úvahu specifické podmínky vaší školy.
- Výsledky doplňte i dalšími informacemi o žácích a třídách a stále s nimi pracujte.

Národní testování 7. tříd 2022/23

SCIO

Škola: FGKN (ZŠ) Základní škola Benešov, Dukelská 1818, Benešov

Český jazyk

Výsledky vašich žáků v českém jazyce jsou lepší než u 60 % zúčastněných škol.

Hodnocení podle částí testu

Z hodnocení **tematických** částí testu vyplývá, že výsledky vašich žáků byly

průměrné v částech:

- literatura a čtenářská gramotnost
- mluvnice
- sloh a komunikace

Z hodnocení **dovednostních** částí testu vyplývá, že výsledky vašich žáků byly

průměrné v částech:

- interpretace a získávání informací
- znalosti
- posouzení

Využití studijního potenciálu

Porovnáním výsledků testu z českého jazyka s výsledky testu OSP jsme zjistili, že ve vaší škole je studijní potenciál žáků v českém jazyce využíván optimálně, výsledky žáků v testech odpovídají úrovni jejich studijních předpokladů.

Matematika

Výsledky vašich žáků v matematice jsou lepší než u 70 % zúčastněných škol.

Hodnocení podle částí testu

Z hodnocení **tematických** částí testu vyplývá, že výsledky vašich žáků byly

průměrné v částech:

- závislosti, vztahy a práce s daty
- nestandardní aplikační úlohy a problémy
- čísla a početní operace
- geometrie v rovině a v prostoru

Z hodnocení **dovednostních** částí testu vyplývá, že výsledky vašich žáků byly

průměrné v částech:

- porozumění
- znalosti
- aplikace

Využití studijního potenciálu

Porovnáním výsledků testu z matematiky s výsledky testu OSP jsme zjistili, že ve vaší škole je studijní potenciál žáků v matematice využíván dobře. Výsledky žáků jsou na vyšší úrovni, než jaká odpovídá úrovni jejich studijních předpokladů, učitelé s ním zřejmě velmi dobře zacházejí a žáci pracují nad svoje možnosti.

Jak si stojíme mezi ostatními? Relativní postavení školy

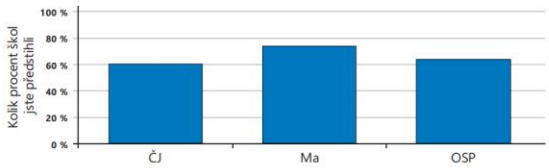

Jak výsledky správně číst a využívat?

- Zjistěte z výsledků, čím se může škola pochlubit a na čem by mohla zapracovat.
- Při čtení výsledků berte v úvahu specifické podmínky vaší školy.
- Výsledky doplňte i dalšími informacemi o žácích a třídách a stále s nimi pracujte.

Národní testování 9. tříd 2022/23

SCIO

Škola: FGKN (ZŠ) Základní škola Benešov, Dukelská 1818, Benešov

Český jazyk

Výsledky vašich žáků v českém jazyce jsou lepší než u 60 % zúčastněných škol.

Hodnocení podle částí testu

Z hodnocení **tematických** částí testu vyplývá, že výsledky vašich žáků byly

průměrné v částech:

- literatura a čtenářská gramotnost
- sloh a komunikace
- mluvnice

Z hodnocení **dovednostních** částí testu vyplývá, že výsledky vašich žáků byly

průměrné v částech:

- znalosti
- posouzení
- interpretace a získávání informací

Využití studijního potenciálu

Porovnáním výsledků testu z českého jazyka s výsledky testu OSP jsme zjistili, že ve vaší škole je studijní potenciál žáků v českém jazyce využíván optimálně, výsledky žáků v testech odpovídají úrovni jejich studijních předpokladů.

Matematika

Výsledky vašich žáků v matematice jsou lepší než u 60 % zúčastněných škol.

Hodnocení podle částí testu

Z hodnocení **tematických** částí testu vyplývá, že výsledky vašich žáků byly

průměrné v částech:

- nestandardní aplikační úlohy a problémy
- závislosti, vztahy a práce s daty
- číslo a proměnná
- geometrie v rovině a prostoru

Z hodnocení **dovednostních** částí testu vyplývá, že výsledky vašich žáků byly

průměrné v částech:

- porozumění
- znalosti
- aplikace

Využití studijního potenciálu

Porovnáním výsledků testu z matematiky s výsledky testu OSP jsme zjistili, že ve vaší škole je studijní potenciál žáků v matematice využíván optimálně, výsledky žáků v testech odpovídají úrovni jejich studijních předpokladů.

Jak si stojíme mezi ostatními? Relativní postavení školy

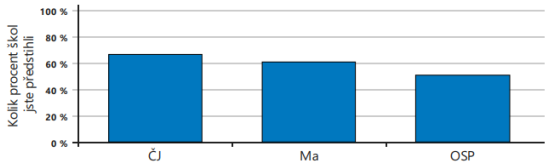

Jak výsledky správně číst a využívat?

- Zjistěte z výsledků, čím se může škola pochlubit a na čem by mohla zapracovat.
- Při čtení výsledků berte v úvahu specifické podmínky vaší školy.
- Výsledky doplňte i dalšími informacemi o žácích a třídách a stále s nimi pracujte.

Výsledky adaptivního testu Anglického jazyka

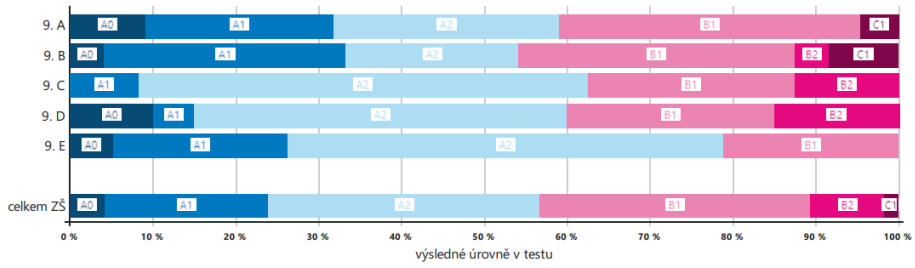

Příloha 5: Projekt Šablony 2

Projekt

ZŠ BENEŠOV, DUKELSKÁ - ŠABLONY 2, REG. Č. CZ.02.3.X/0.0/0.0/18_063/0014884

je spolufinancován Evropskou unií.

Projekt je zaměřen na personální podporu, osobnostně profesní rozvoj pedagogů, společné vzdělávání žáků, podpora extrakurikulárních/rozvojových aktivit, aktivity rozvíjející ICT, spolupráce s rodiči žáků, spolupráce s veřejností.

EVROPSKÁ UNIE
Evropské strukturální a investiční fondy
OP Výzkum, vývoj a vzdělávání

MINISTERSTVO ŠKOLSTVÍ,
MLÁDEŽE A TĚLOVÝCHOVY

Příloha 6: Projekt Ovoce do škol

ŠKOLNÍ PROJEKT EVROPSKÉ UNIE

Naše škola se účastní Školního projektu Evropské unie s finanční podporou EU.

www.skolniprojekty.info

OVOCE A ZELENINA DO ŠKOL

MLÉKO DO ŠKOL

SZIF
Státní zemědělský intervenční fond

Příloha 7: Školní mléko

Příloha 8: Diplomy ze soutěží

ADOPČNÍ LISTINA

Od Zoologické zahrady hl. m. Prahy získává tuto adopční listinu

ZŠ Benešov, Dukelská 1818,

která se stala dne 2. června 2023

adoptivním rodičem

lemura kata

Jana Tmějová
kontakt s veřejností
Zoo Praha

ADOPTIVNÍ RODIČ
ZOO PRAHA

Miroslav Bobek
ředitel
Zoo Praha

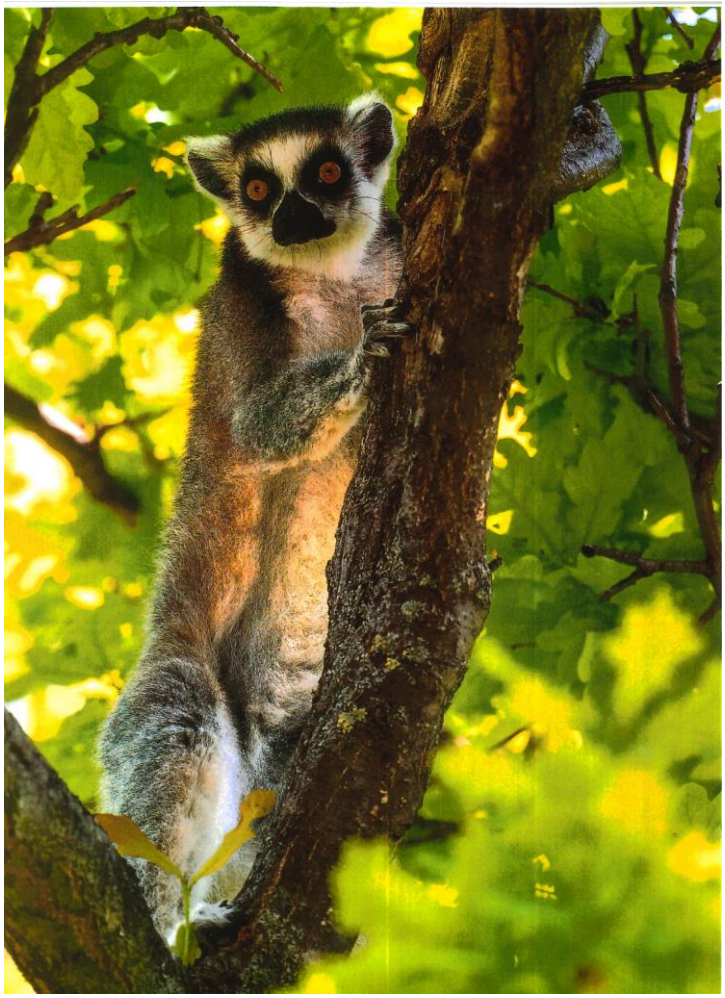

Publicistika
Profesní škola médií
OCENĚNÍ
ZA ÚČAST V SOUTĚŽI
ŠKOLNÍ ČASOPIS ROKU 2023
ASK
Asociace středoškolských klubů České republiky, o.s.

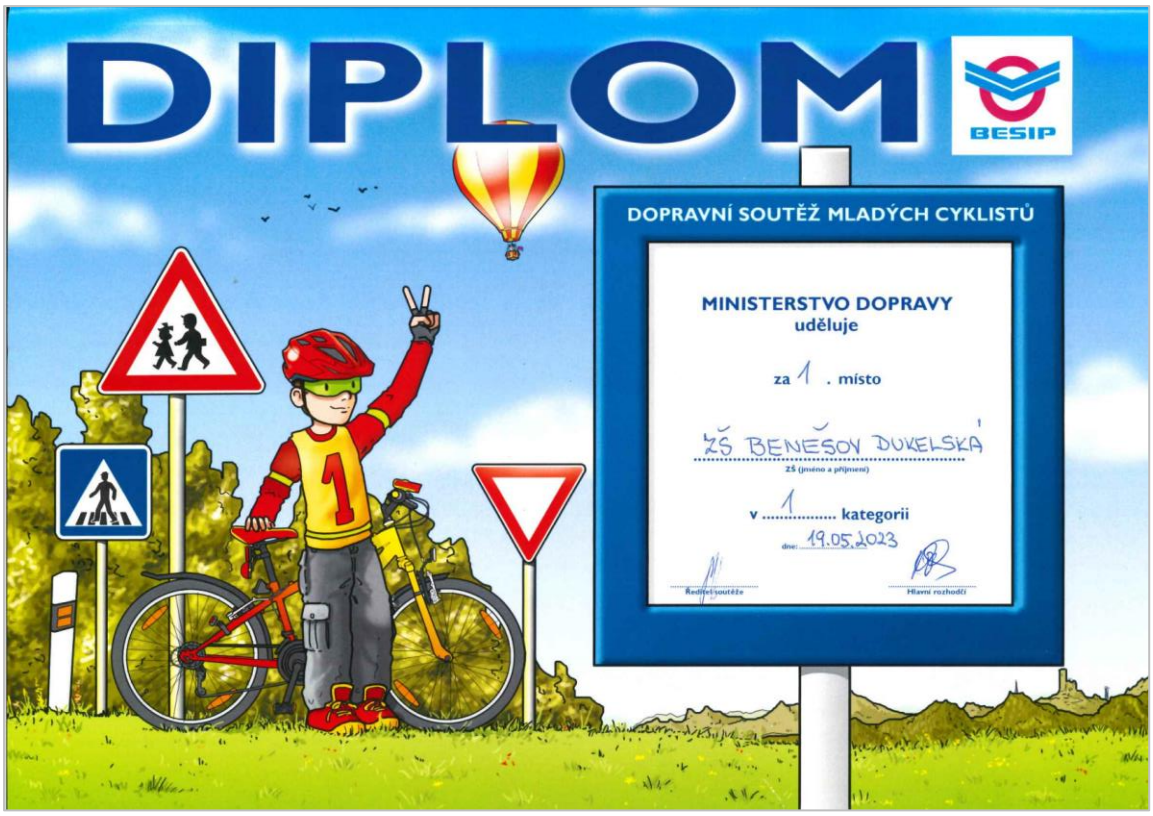
DIPLOM
BESIP
DOPRAVNÍ SOUTĚŽ MLADÝCH CYKLISTŮ
MINISTERSTVO DOPRAVY
uděluje
za 1 . místo
ZŠ BENEŠOV DUKELSKÁ
ZŠ (jméno a příjmení)
v 1 kategorii
dne: 19.05.2023
Ředitel soutěže
Hlavní rozhodčí

ŠKOLNÍ ČASOPIS ROKU 2022
Středočeský kraj
3. místo
v kategorii žáci I. a II. stupně ZŠ získává časopis
Labyrint
ZŠ Dukelská 1818, Benešov
Soutěž Školní časopis roku 2022 pořádají
ASK
Publicistika
Profesní škola médií

ŠKOLNÍ ČASOPIS ROKU 2022
Středočeský kraj
1. místo
v kategorii webové noviny a časopisy získává časopis
Labyrint
ZŠ Dukelská 1818, Benešov
Soutěž Školní časopis roku 2022 pořádají
ASK
Publicistika
Profesní škola médií

Diplom

Tereze Hrobské

za 1. místo

V OKRESNÍM KOLE

DĚJEPISNÉ OLYMPIÁDY

kategorie I

Mgr. Alena Králová
předsedkyně poroty

V Benešově 20. 1. 2023

Mgr. Roman Hronek
ředitel školy

ORLEN Unipetrol synthos P-LAB Vše pro laboratoř Linde Spolana

MSŠCH PRAHA

MASARYKOVA STŘEDNÍ ŠKOLA CHEMICKÁ
Křemencova 12, Praha 1

MLADÝ CHEMIK

SVAZ CHEMICKÉHO PRŮMYSLU ČR

MINISTERSTVO ŠKOLSTVÍ, MLÁDEŽE A TĚLOVÝCHOVY

DIPLOM

ZŠ Benešov, Dukelská

za účast ve 2. kole chemické soutěže pro žáky základních škol
Hledáme nejlepšího Mladého chemika ČR ve školním roce 2022/2023

V Praze 14. prosince 2022

máma, táta v komoře je krokodýl
Poděkování
máma, táta v komoře je krokodýl

OCENĚNÍ

získává **Ondřej Růžička**

Základní škola Benešov, Dukelská 1818

za nejlepší výsledek v kraji: Středočeský kraj

v testování Ma pro sedmé třídy a sekundy

mezi žáky: ZŠ, 7. třída

19. 6. 2023
FGKN

SCIO

Michal Dorčák
za společnost Scio

OCENĚNÍ

získává **Vojtěch Douda**

Základní škola Benešov, Dukelská 1818

za druhý nejlepší výsledek v kraji: Středočeský kraj

v testování OSP pro šesté třídy a primy

mezi žáky: ZŠ, 6. třída

23. 1. 2023
FGKN

SCIO

Michal Dorčák
za společnost Scio

OCENĚNÍ

Potvrzujeme, že

Základní škola Benešov, Dukelská 1818, Dukelská 1818, Benešov

má ve svých řadách žáka, který dosáhl výborného výsledku v Národním testování pro základní školy a odpovídající ročníky víceletých gymnázií, které proběhlo na podzim 2022.

Ocenění se týká žáků:
6. ročník: OSP – Vojtěch Douda

V Praze 26. 1. 2023

SCIO

OCENĚNÍ

Potvrzujeme, že

Základní škola Benešov, Dukelská 1818, Dukelská 1818, Benešov

má ve svých řadách žáka, který dosáhl výborného výsledku v Národním testování pro základní školy a odpovídající ročníky víceletých gymnázií, které proběhlo na podzim 2022.

V Praze 26. 1. 2023

SCIO

McDonald's Cup
24. ročník

DIPLOM

družstvo/hráč: ZŠ BENEŠOV, DUKELSKÁ
umístění: 2. MÍSTO
soutěž/kategorie: OKRESNÍ FINÁLE, KAT. II.
místo: VLAŠIM
OKRESNÍ RADA AŠSK ČR BENEŠOV Na Karlově 372 256 01 Benešov
pořadatel
datum: 4. 5. 2023

McDonald's Cup
24. ročník

DIPLOM

družstvo/hráč: ZŠ BENEŠOV, DUKELSKÁ „A"
umístění: 1. MÍSTO
soutěž/kategorie: OKRESNÍ FINÁLE, KAT. I.
místo: BENEŠOV
OKRESNÍ RADA AŠSK ČR BENEŠOV Na Karlově 372 256 01 Benešov
pořadatel
datum: 20. 4. 2023

DIPLOM

Vybíjená 3. - 5. tříd

1. MÍSTO

ZŠ BENEŠOV, DUKELSKÁ

Okresní finále ve vybíjené

kategorie dívky

Benešov
AŠSK
SPORT hobby
BENEŠOVSKÝ deník.cz
freex

McDonald's Cup
24. ročník

DIPLOM

družstvo/hráč: ZŠ BENEŠOV, DUKELSKÁ „A"
umístění: 3. MÍSTO
soutěž/kategorie: OKRSKOVÉ KOLO, KAT. II.
místo: BENEŠOV
OKRESNÍ RADA AŠSK ČR BENEŠOV Na Karlově 372 256 01 Benešov
pořadatel
datum: 19. 4. 2023

Udělujeme

DIPLOM

Sáře HAVELKOVÉ

za **2.** místo
ve výtvarné soutěži
na téma „Včela a včelaření" pořádané
u příležitosti výročí 120 let od založení benešovské
včelařské organizace
(1903 - 2023)

v kategorii
6. - 9. třídy základních škol

V Benešově, dne 1. března 2023

Hana Chmelová
Ing. Hana Chmelová
předsedkyně ZO ČSV Benešov

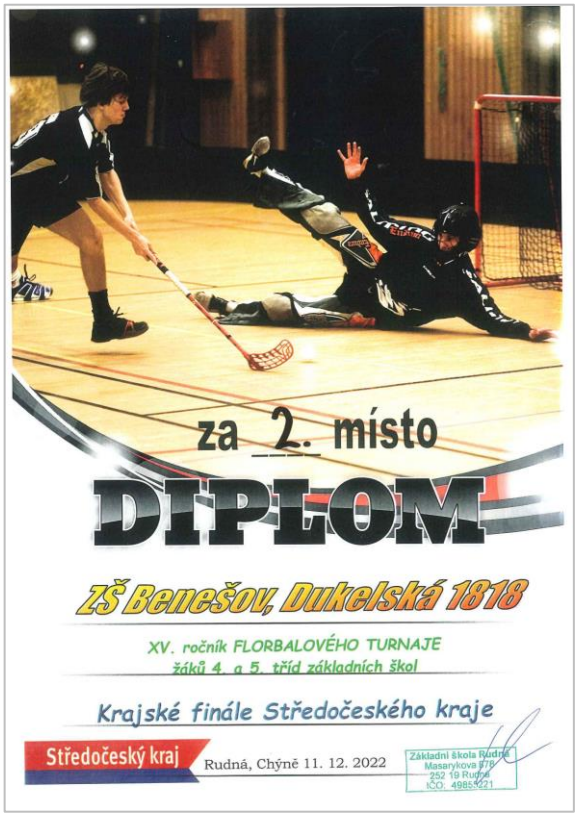

za 2. místo

DIPLOM

ZŠ Benešov, Dukelská 1818

XV. ročník FLORBALOVÉHO TURNAJE
žáků 4. a 5. tříd základních škol

Krajské finále Středočeského kraje

Středočeský kraj Rudná, Chýně 11. 12. 2022

Základní škola Rudná
Masarykova 278
252 19 Rudná
IČO: 49854221

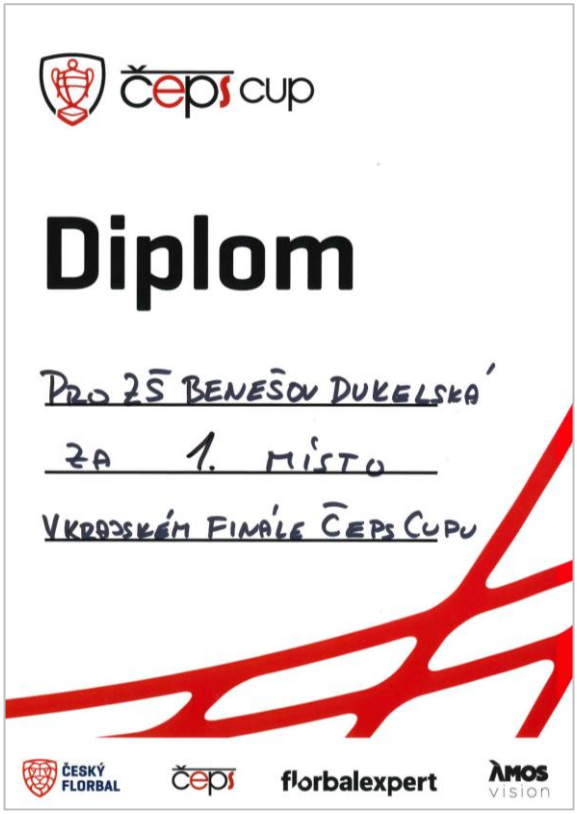

čeps cup

Diplom

Pro ZŠ Benešov Dukelská
za 1. místo
v krajském finále Čeps Cupu

ČESKÝ FLORBAL čeps florbalexpert AMOS vision

REPUBLIKOVÉ
FINÁLE
ŠKOLNÍ SPORTOVNÍ
SOUTĚŽE

DIPLOM

PŘESPOLNÍ BĚH 2022

za 5. místo

ZŠ Benešov, Dukelská

kategorie: chlapci III.

Active-středisko volného času, příspěvková organizace
Dolní 3, 591 01 Žďár nad Sázavou
IČO: 72052414 DIČ: CZ72052414
- 1 -

Sportovní areál u Pilské nádrže Žďár nad Sázavou
25. října 2022

Organizujeme volný čas dětí a mládeže na školách
AŠSK

REPUBLIKOVÉ FINÁLE ŠKOLNÍ SPORTOVNÍ SOUTĚŽE

DIPLOM

PŘESPOLNÍ BĚH 2022

za 11. místo

ZŠ Benešov, Dukelská

kategorie: chlapci IV.

Active-středisko volného času, příspěvková organizace
Dolní 3, 591 01 Žďár nad Sázavou
IČO: 72052414 DIČ: CZ72052414
- 1 -

Sportovní areál u Pilské nádrže Žďár nad Sázavou
25. října 2022

Organizujeme volný čas dětí a mládeže na školách
AŠSK

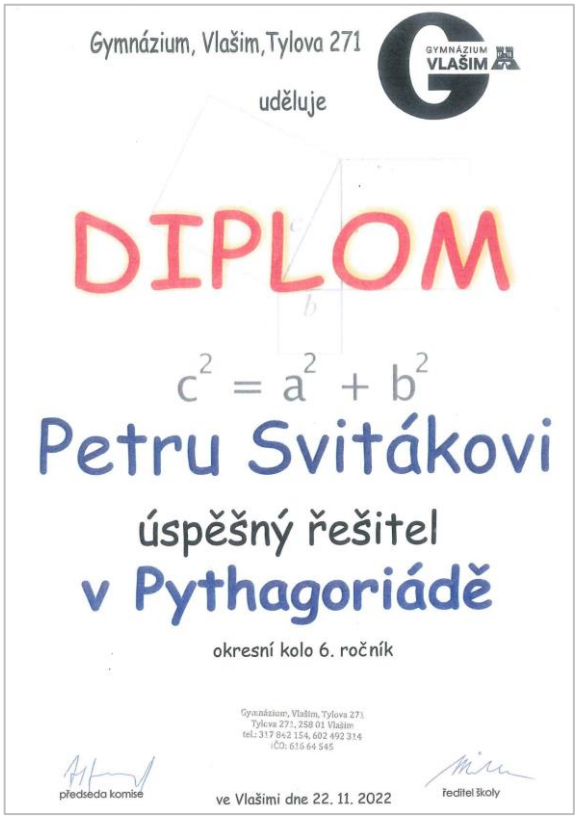
Gymnázium, Vlašim, Tylova 271

GYMNÁZIUM VLAŠIM

uděluje

DIPLOM

$c^2 = a^2 + b^2$

Petru Svitákovi

úspěšný řešitel

v Pythagoriádě

okresní kolo 6. ročník

Gymnázium, Vlašim, Tylova 271
Tylova 271, 258 01 Vlašim
tel.: 317 862 154, 602 492 314
IČO: 616 64 545

předseda komise

ve Vlašimi dne 22. 11. 2022

ředitel školy

ŠKOLNÍ SPORTOVNÍ SOUTĚŽE

DIPLOM

florbalový turnaj
O neveklovský měšec

okresní kolo
AŠSK

Středočeský kraj

1. místo

ZŠ DUKELSKÁ

4. - 5. třídy ZŠ

V Neveklově, 22. 11. 2022

REPUBLIKOVÉ FINÁLE ŠKOLNÍ SPORTOVNÍ SOUTĚŽE

DIPLOM

PŘESPOLNÍ BĚH 2022

za 14. místo

ZŠ Benešov, Dukelská

kategorie: dívky III.

Active-středisko volného času, příspěvková organizace
Dolní 3, 591 01 Žďár nad Sázavou
IČO: 72052414 DIČ: CZ72052414
- 1 -

Sportovní areál u Pilské nádrže Žďár nad Sázavou
25. října 2022

Organizujeme volný čas dětí a mládeže na školách
AŠSK

Příloha 9: Prezentace školy v tisku

ZŠ Dukelská

Žáci naší školy přivezli krásné druhé místo z florbalového turnaje O pohár hejtmanky Středočeského kraje.

V prosinci 2022 se uskutečnilo závěrečné – krajské kolo nové soutěže O pohár

Školní družina a tělocvična v Dukelské ulici

Co vyroste na pozemku po bývalé geodezii a tenisových kurtech v ulici Dukelská? Rozsáhlý prostor bude sloužit k výstavbě budov, které doplní chybějící zázemí největší základní školy v Benešově. V ulici Dukelská se na místě zbourané budovy geodezie plánuje tolik chybějící družina pro 360 dětí.

Objekt je navržen jako třípodlažní

ZŠ Dukelská – Devaťáci zazářili v Událostech na ČT

Žáci devátých ročníků ZŠ Dukelská mají za sebou speciální projektový den, v rámci kterého se dokonce ocitli i v „záři reflektorů". Česká televize si totiž do největší benešovské školy přijela natočit, jak škola propojuje výuku s praxí.

Prostřednictvím workshopů s přednáškami se devátákům postupně představily čtyři odborníci z různých profesí, kteří s nimi sdíleli své zkušenosti a doporučení. Žáci mohli diskutovat s programátorem, lektorkou první pomoci, jednatelem farmaceutické společnosti či odborníkem na cirkulární ekonomiku a získat od nich cenné informace z praxe v době, kdy si volí střední školy a přemýšlejí o svých budoucích profesích. Reportáž se záběry ze ZŠ Dukelská byla odvysílána v Událostech na České televizi 2. listopadu. Tento speciální program škola připravila díky iniciativě Den pro školu od Nadace České spořitelny, která propojuje učitele a žáky s odborníky z praxe.

Mgr. Kateřina Podborská

Události

Propojování výuky s praxí

slavnostní vyřazení 9. tříd

Již tradičně loučili s našimi absolventy. Slavnostně jsme letos této akci přihlíželo publikum z řad rodičů, sourozenců, reprezentovali naši školu. Přejeme všem šťastné vykročení do další etapy života.

Mgr. Hana Procházková, ředitelka školy

ZŠ Dukelská

Projektové dny v 6. ročn

Skleníky, prostranství Růž a konopišťský park zast 26. až 28. dubna prost

Naši šesťáci se v rá vyučování na těchto m nalili v péči o životní prost

Po detailní prohlídce skleníků spo s odborným věd

Chráníme sebe a přírodu

V pátek 24. června 2022 jsme se vypravili do Konopiště na výukový program Chráníme sebe a přírodu.

Plnili jsme mnoho zajímavých, zábavných a poučných úkolů. Vyzkoušeli jsme stanoviště se zdravovědou, kde jsme se učili, jak poskytovat masáž srdce, co by mělo být v domácí lékárničce nebo jak obvazem obvázat ruku. Na stanovišti se sportovními aktivitami jsme běhali tři sta metrů jako třída proti třídě. V orientaci na hledali cestu autem a pěšky z Benešova do Nevěklova. A nakonec se na stanovištích ekologie třídili odpad, odpovídala se na otázky ohledně jeho třídění a poznávali jsme i značky, které jsou na různých lahvích a obalech. Po tomto náročném dni jsme se vydali zpět do školy se spoustou nových zkušeností.

Za 2. stupeň třída 7. C

ZŠ Dukelská

První školní den pro prvňáčky

Slavnostní zahájení školního roku 2022/2023 pro prvňáčky proběhlo již tradičně ve venkovním prostoru před hlavním vchodem do budovy školy. Počasí nám přálo a sluníčko papršky doprovázely nové žáčky na jejich první cestě do školy. V tomto školním roce jsme přivítali 3 třídy prvňáčků s celkovým počtem 79 žáků a také dětí nastupující do přípravné třídy, těch je v letošním školním roce 14. Za vedení města se slavnostního přivítání zúčastnil starosta města Benešov Jaroslav Hlavnička, předseda Spolku rodičů a přátel školy /ZŠ Dukelská Petr Hála a předsedkyně školské rady Leoka Křížová. Na památku tuto slavnostního dne si děti odnesly klíč vyrobený z keramiky, kterým symbolicky odemkly svou školní docházku do ZŠ Dukelská.

PhDr. Eva Flögelová

ZŠ Dukelská

Vánoční jarmark

7. prosince 2022 proběhl na naší škole tradiční vánoční jarmark. I letos se na jeho pořádání podílelo Sdružení rodičů a přátel naší školy. Celý listopad děti pod vedením svých učitelů a vychovatelek ve školní družině vyrobily drobné dárky a dekorativní předměty, aby je pak mohly nabídnout.

jsme měli i letos připravené drobné občerstvení. V klubovně si návštěvníci mohli posedět u čaje nebo kávy a mohli ochutnat vánoční cukroví, které napekly maminky našich žáků. Celý výtěžek z jarmarku věnujeme už tradičně na projekt. Podporujeme v pražské ZOO. Celý projekt, všem děkujeme za běh a přejeme krásný klidný adventní čas.

Mgr. Lubor Brázda

Jak vidí Benešov žáci z Dukly? Hra se slovy

Nový vizuální styl se pomalu vrývá do povědomí občanů a „prorůstá" různými vrstvami města. Objevuje se na plakátech, pozvánkách, zpravodaji, propagačních materiálech atd. Takřka denně se s ním můžete setkat na internetu. Hlavně na sociálních sítích.

Evropská unie
Evropský sociální fond
Operační program Zaměstnan

Má jednoduchou funkční komunikaci, která prom směrem k občanům i návštěvníkům Benešova. V vystihuje aktuální téma a je snadno zapamatoval Hra s pasným textem (mluvící značky) posouvá stále dál. Proto jsme pořádali o spolupráci s dal školáky ze ZŠ Dukelská, jejich učitele a také Eh ho časopisu Labyrint. O nejlepší nápady, které i o slogany ke své škole, se zde velmi rádi dě

Slogany od ZŠ Dukelská

6. B, 6. E, 7. B a 9. C: pod vedením Ludmi a Marcely Vikanonova

- Vše mohou zhotovit, počíty na (Nela
- Blízko k městu, blízko k přírodě (Ol
- Benešov, a městem k přírodě (Ol
- Benešov, Ferdinandovo město (Ti
- Všechny cesty vedou do Benešo
- Benešov, město historie i budo (Iva, 6. B)
- V Benešově na náměstí cítím Pokorný, 6. B)

Základní škola Benešov, Dukelská 1818
zve všechny rodiče a zájemce na
DEN OTEVŘENÝCH DVEŘÍ
14. března 2023
ODPOLEDNÍ PROHLÍDKA ŠKOLY
15.00 až 18.00 hod.
PROGRAM PRO PŘEDŠKOLÁKY:
(vystoupení žáků školy)
15.30, 16.00, 16.30 a 17.00 hod.
www.zsben.cz
tel: 731 162 199
Přijďte – těšíme se na tás!

ZŠ Dukelská

Třída s rozšířenou výukou tělesné výchovy 2023/2024

Školní vzdělávací program základního vzdělávání „Škola pro všechny".

Od školního roku 2007/2008 navazujeme na tradici sportovních tříd na naší škole.

Přijímací řízení pro žáky do 6. třídy Rv-Tv: **24. května 2023 od 8.00 hod.** na atletickém stadionu.

Přihlášení žáci obdrží pozvánku k přijímacímu řízení 14 dnů před konáním přijímacího řízení. **Hodnocení:** 1. sportovní testy, 2. prospěch a chování a za 3. členství ve sport. klubu, oddíle. **Vyhodnocení:** každá oblast bude bodována. **Přihlášky:** v kanceláři školy od 15. března 2023 – pí Kaiserová nebo ke stažení na www.zsben.cz v sekci Sport. Uzávěrka přihlášek – 3. května 2023 v 15.00 hod.

Informativní schůzka: čtvrtek 13. dubna 2023 od 15.30 hod. ve společenské místnosti ZŠ Dukelská. tel. 317 765 111, e-mail: zsben@zsben.cz.

Svátek lásky na Dukle

Únor je měsícem, který je symbolicky zasvěcen lásce, ale nejenom jí. Den svatého Valentýna je i Mezinárodním dnem darování knih. Oba tyto pojmy jsme v hodinách českého jazyka spojili dohromady a výsledkem byly krásné projekty. Jeden z nich pojednával právě o svátku zamilovaných a o všem, co se s ním pojí. Mohli jsme se dozvědět, jaké květiny či dárky si lidé na Valentýna darují, poslechnout si ukázku romantické písně nebo se podívat na to, jak se kde tento den slaví. Pak jsme do „nástěnkové" skleničce mohli vepsat naše vzkazy. Vznikla také naše kreativní nástěnka. Zrecyklovali jsme staré knihy a vdechli jim nový život barvami, následně jsme v textech hledali slova spjatá s láskou a na závěr jsme pak vytvořili srdcové koláže, které podtrhly jemnost paprových stránek. Povídali jsme si o významu a důležitosti psaného slova. V druhém únorovém týdnu u nás na škole proběhlo darování knih do knihobudky, která úspěšně funguje už druhým rokem. Potěšit milým gestem a udělat někomu radost, to zahřeje u srdce i nás samotné.

Mgr. I. Bednářová, Mgr. M. Vikanonova a 6. B, 7. A, 7. E

Napsali o nás – ZPRAVODAJ MĚSTA BENEŠOV

Křest knihy, divadlo, školní akademie nebo základy robotiky – ZŠ Dukelská nabídla v rámci 40. výročí poutavý program

Základní škola Dukelská v Benešově oslavila 40 let a u této příležitosti připravila hned dvě akce pro veřejnost. Ve středu 19. dubna v Městském divadle Na Poště žáci vystoupili v divadelní inscenaci Kráska a zvíře a představili své literární práce z knihy Světlo ve tmě. V sobotu 22. dubna pak na návštěvníky ZŠ Dukelská čekal sportovní i vzdělávací program zakončený povedenou „Akademií školy“.

V divadle Na Poště učitelé s dětmi pokřtili knihu Světlo ve tmě, kterou žáci napsali a spolu s několika absolventy i ilustrovali. Na křest knihy, jež oživila i autorská čtení vybraných příběhů, navázal divadelní blok s představením Kráska a zvíře v pojetí třídy 8. A. Talentovaní osmáci zastali veškeré umělecké posty – herce, režii, scénář, kostýmy, scénografii i hudební doprovod – a divákům nabídli osobité pojetí známého pohádkového příběhu.

V sobotu 22. dubna se ZŠ Dukelská již v dopoledních hodinách začala plnit návštěvníky, kteří se za krásného počasí přišli podívat do areálu školy a užít si slavnostní den. Starosta města Benešov, Ing. Jaroslav Hlavnička, sobotní akci společně s ředitelkou ZŠ Dukelská PaedDr. Hana Procházkovou v 10.00 zahájil proslovem a slavnostním přestřižením pásky. Přítomni byli také místostarosta Mgr. Jakub Hostek, Mgr. Ivana Kárová, vedoucí Odboru školství, kultury a sportu, také Lenka Křížová, předsedkyně oddílu Atletika Benešov, a další zastupitelé města.

Návštěvníci poté vyrazili na komentované prohlídky školy, ukázky výuky napříč prvním stupněm, hudební a tvořivé dílny na prvním i druhém stupni, zábavné vědecké pokusy a přírodovědná pozorování, nekonečné malování na zem, orientační běh v areálu školy či opičí dráhu. Zájemci si také vyzkoušeli práci s 3D tiskárnou a roboty, hravou angličtinu nebo interaktivní workshop „Svět médií a sítí“. Vedle těchto zážitků si mohli účastníci akce prohlédnout velkou sbírku historických fotografií.

„Věřím, že otevřít školu veřejnosti v rámci oslav bylo to nejlepší rozhodnutí. Doufám, že si každý návštěvník areál prohlédl, něco zajímavého se dozvěděl nebo vyzkoušel, a především dostal šanci vidět, jak naše škola funguje, že nabízí moderní výuku a snaží se o spolupráci a úzkou komunikaci mezi žáky, učiteli i rodiči. Důkazem takového přístupu je i vydání úplně první knihy, jejíž obsah vytvořili pod dohledem pedagogů sami žáci – z toho mám nesmírnou radost a děkuji těm, co se na knize Světlo ve tmě podíleli. Ráda bych zároveň srdečně poděkovala všem, kteří jakkoliv na narozeninových oslavách participovali,“ uzavírá potěšeně ředitelka školy.

Mgr. Tereza Lípová

Příloha 10: Aktivity žáků

Noc s Andersenem

Anglie

Noc s Andersenem

Archeologie

Anglie

Atletická všestrannost 1. stupeň

Atletická všestrannost 1. stupeň

Besedy s policistou

Atletický víceboj

Besedy s policistou

Atletický víceboj

Blaník

Bavíme se sami

Bavíme se sami

Benešovský Ámos

Den otevřených dveří

Den nenásilí

Dukla má talent

Den Země

Den Země

Den otevřených dveří

Dukla má talent

Exkurze Rakousko Wachau 9. + 8. r

Dukla píše příběhy

Florbal republika

Exkurze Armádní muzeum

Florbal republika

Exkurze Rakousko Wachau 9. + 8. r.

Fotbal McDonalds

Fotbal McDonalds

Karneval družina

Karneval družina

Koheze 6. r.

Karneval družina

Koheze 6. r.

Krajské kolo dopravní soutěže

Loutkové divadlo 3. B

Kurz 9. C

Loutkové divadlo 3. B

Kurz 9. C

Lyžařský kurz

Mikuláš

Národní muzeum - 5. třídy

Mikuláš

Národní muzeum - 5. třídy

Naše Konopiště

Naše Konopiště

Nj Velikonoce

..

Terezín - 9. r.

Projektové dny Konopiště 6. r.

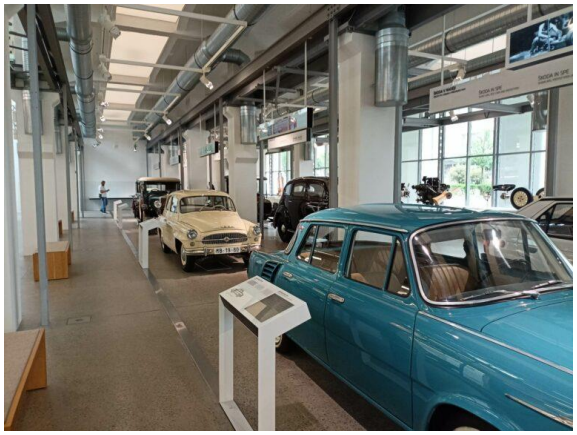

Škoda Auto Mladá Boleslav 9. r.

Planetárium 3. r.

Škoda Auto Mladá Boleslav 9. r.

Planetárium 3. r.

Plavecko-běžecké závody Praha

Plavecko-běžecké závody Praha

Plavecko-běžecké závody Praha

Projektové dny Konopiště 6. r.

Recitace 2. st.

Soutěž o nejlepší outfit

Soutěž o nejlepší outfit

Soutěž o nejlepší outfit

Soutěž o nejlepší outfit

Soutěž o nejlepší outfit

Soutěž o nejlepší outfit

Štafetový pohár

Turistický kurz 8. r.

Turisticko-výtvarný kurz 5. r.

Turistický kurz 8. r.

Turisticko-výtvarný kurz 5. r.

Turistický kurz 8. r.

Turistický kurz 8. r.

Vzkaz v lahvi

Vánoční koncert

Workshop Mluvíme v bublinách

Vánoční koncert

Zápis do 1. třídy

Zápis do 1. třídy

Workshop Mluvíme v bublinách

Příloha 11: Seznam zkratek

Obecné

DDHM	Dlouhodobý drobný hmotný majetek
DDNM	Dlouhodobý nedrobný hmotný majetek
EVVO	Environmentální výchova
EZS	Elektronický zabezpečovací systém
G	Gymnázium
HM	Hmotný majetek
HZS	Hasičský záchranný sbor
IKC	Informační a komunitní centrum
KMD	Klub mladého diváka
KÚ	Krajský úřad
LŠČ	Labyrint - školní časopis
MŠ	Mateřská škola
MŠMT	Ministerstvo školství, mládeže a tělovýchovy ČR
NM	Nehmotný majetek
OE	Operativní evidence
OSPOD	Orgán sociálně-právní ochrany dětí
PN	Pracovní neschopnost
RF	Rezervní fond
SOU	Střední odborné učiliště
SŠ	Střední škola
SPŠ	Střední průmyslová škola
SVP	Speciálně vzdělávací potřeby
SZeŠ	Střední zemědělská škola
ŠD	Školní družina
ŠMP	Školní metodik prevence
VOŠ	Vyšší odborná škola
ZŠ	Základní škola

Předměty

Ah	Angličtina hravě
Aj	Anglický jazyk
Čh	Čeština hrou
Čj	Český jazyk
Čjcv	Cvičení z českého jazyka
Čsp	Člověk a svět práce
D	Dějepis
Dom	Domácnost
F	Fyzika
Hv	Hudební výchova
Ch	Chemie
Inf	Informatika
Lč	Literární činnosti
M	Matematika
Mh	Matematika hrou
Nj	Německý jazyk
Př	Přírodopis
Přp	Přírodovědná praktika
Pv	Pracovní výchova
Rkc	Relaxační a kompenzační cvičení
Rj	Ruský jazyk
Sv	Sportovní výchova
Tv	Tělesná výchova
Voz	Výchova k občanství a ke zdraví
Vt	Výpočetní technika
Vv	Výtvarná výchova
Vvs	Výtvarný seminář
Z	Zeměpis

EVROPSKÁ UNIE
Evropské strukturální a investiční fondy
Operační program Výzkum, vývoj a vzdělávání

MINISTERSTVO ŠKOLSTVÍ, MLÁDEŽE A TĚLOVÝCHOVY

DZS
Dům zahraniční spolupráce

Asociace Školních Sportovních Klubů
AŠSK

NÁRODNÍ PLÁN OBNOVY

EVROPSKÁ UNIE
Evropský zemědělský fond pro rozvoj venkova
Evropa investuje do venkovských oblastí
Program rozvoje venkova

LEADER

PROGRAM ROZVOJE VENKOVA

POSÁZAVÍ